



# **RAPORT**

## **O STANIE GMINY TUSZÓW NARODOWY**

**ZA ROK 2021**

**WÓJT GMINY TUSZÓW NARODOWY**

**URZĄD GMINY TUSZÓW NARODOWY  
TUSZÓW NARODOWY 225  
39 -332 TUSZÓW NARODOWY**

[www.tuszownarodowy.pl](http://www.tuszownarodowy.pl)





## SPIS TREŚCI

<u>I.</u>	<u>WSTĘP</u> .....	4
<u>II.</u>	<u>GMINA TUSZÓW NARODOWY - OGÓLNA CHARAKTERYSTYKA</u> .....	6
<u>III.</u>	<u>ZARZĄDZANIE GMINĄ</u> .....	10
1.	<u>Organ uchwałodawczy</u> .....	12
2.	<u>Organ Wykonawczy</u> .....	20
3.	<u>Finanse Gminy</u> .....	25
4.	<u>Oświata i wychowanie</u> .....	28
5.	<u>Inwestycje i przetargi</u> .....	39
6.	<u>Gospodarka Przestrzenna</u> .....	48
7.	<u>Gospodarka mieniem</u> .....	50
8.	<u>Gospodarka lokalowa</u> .....	52
9.	<u>Gospodarka odpadami</u> .....	53
10.	<u>Pomoc społeczna</u> .....	57
11.	<u>Promocja i kultura</u> .....	62
12.	<u>Sport</u> .....	73
13.	<u>Gminny Zakład Aktywności Zawodowej w Maliniu</u> .....	76
14.	<u>Gminny Zakład Gospodarki Komunalnej w Jaślanach</u> ,.....	79
<u>IV.</u>	<u>Podsumowanie</u> .....	84



## WSTĘP

Raport o stanie gminy za 2021 rok stanowi zestawienie danych i informacji dotyczących jednostki samorządu terytorialnego, którą jest gmina Tuszów Narodowy, przygotowane przez pracowników urzędu gminy i kierowników jednostek organizacyjnych. To zestawienie informacji i analiz w kontekście zadań realizowanych przez wójta gminy, jako organu wykonawczego, w stosunku do podejmowanych uchwał przez organ uchwałodawczy, którym jest rada gminy.

Obowiązek opracowania raportu wynika z ustawy z dnia 11 stycznia 2018 roku o zmianie niektórych ustaw w celu zwiększenia udziału obywateli w procesie wybierania, funkcjonowania i kontrolowania niektórych organów publicznych Dz.U 2018 poz. 130. Raport jest formą opisowego poszerzenia sprawozdania finansowego za miniony rok. Obrazuje całokształt funkcjonowania gminy, informuje o jej najważniejszych zadaniach, analizuje ich wykonanie w stosunku do minionego roku. Ponadto przedstawiona jest w nim praca urzędników samorządowych w liczbach i gminnych jednostek organizacyjnych. Miedzy innymi dostarcza szczegółowej wiedzy na temat oświaty, opieki społecznej, GZGK, GZAZ, instytucji kultury, czy działalności OSP.

Dzięki informacjom zawartym w raporcie mieszkańcy mogą poznać ogrom prac urzędników samorządowych, poszerzyć swoją wiedzę na temat funkcjonowania gminy, realizowanych zadań, podejmowanych inicjatyw najważniejszych wydarzeń, inwestycji, czy statystyki.



„Gmina Tuszów Narodowy – zamieszkać i inwestuj w gminie Tuszów Narodowy”



*Szanowni Państwo!*

*Raport jest kompleksowym przeglądem najważniejszych wydarzeń, statystyk, inicjatyw, zadań realizowanych w minionym roku. Moim głównym celem jako wójta gminy Tuszów Narodowy jest jej ciągły rozwój społeczno- gospodarczy. Stworzenie terenów pod inwestycje w ramach Strefy Tuszów oraz pod budownictwo jednorodzinne ma zapewnić dogodne warunki dla przyszłych inwestorów. Dzięki nim gmina Tuszów Narodowy będzie miejscem chętnie wybieranym do inwestowania i zamieszkania.*

*W 2021 roku nasza gmina znalazła się wśród 5 gmin z Podkarpacia nominowanych do Podkarpackiej Nagrody Samorządowej, której w 2018 roku była laureatem. Świadczy to o wynikach pracy naszego samorządu. Dane zawarte w raporcie za 2021 rok ukazują zakres zmian zachodzących w gminie. Opisanie są w nim najważniejsze zrealizowane inwestycje i podejmowane działania, służące m.in. poprawie infrastruktury technicznej i społecznej, mającej wpływ na jakość życia. Raport obrazuje też ogrom pracy pracowników samorządowych przy wsparciu sołtysów, radnych rady gminy, lokalnych liderów. Ufam, że jego analiza po raz kolejny pozwoli lepiej poznać funkcjonowanie naszego samorządu i utwierdzi mieszkańców w przekonaniu, że gmina Tuszów Narodowy jest miejscem, gdzie można bezpiecznie żyć, prowadzić działalność gospodarczą, wypoczywać, korzystać z dobrze rozwiniętej bazy oświatowej, infrastruktury sportowej, przedszkoli samorządowych, niepublicznego żłobka, wiejskich świetlic, placów zabaw, instytucji kultury. Pracownicy Urzędu Gminy zawsze służą pomocą i na bieżąco obsługują interesantów.*

*Do realizacji opisanych zadań przyczyniło się wiele osób, którzy swoją pracą, życzliwością, dobrym słowem i przykładem wspierają rozwój naszej gminy. W szczególności to parlamentarzyści: europoseł Tomasz Poręba, poseł Zbigniew Chmielowiec, senator Zdzisław Pupa, wiceministrowie Rafał Weber i Marcin Warchoń, samorządowcy szczebla wojewódzkiego, powiatowego, gminnego, pracownicy urzędu, lokalni liderzy i działacze. Składam im za to serdeczne podziękowania.*

*Andrzej Głaz – wójt gminy*

---

*„Gmina Tuszów Narodowy – zamieszkać i inwestuj w gminie Tuszów Narodowy”*





## GMINA TUSZÓW NARODOWY - OGÓLNA CHARAKTERYSTYKA

Gmina Tuszów Narodowy, ze względu na położenie, infrastrukturę, wolne tereny pod zabudowę jednorodzinną i inwestycje, powstającą „Strefę Tuszów” jest wyjątkowo atrakcyjna gospodarczo i społecznie. Ma również bogate tradycje historyczne i kulturowe. Położenie w sąsiedztwie miasta Mielca, b. dobre połączenie w kierunku Kielc, Tarnobrzega, urokliwe zakątki leśne, obiekty zabytkowe, sprawiają, że jest miejscem atrakcyjnym i służy też do uprawiania turystyki podmiejskiej, szczególnie rowerowej. Powierzchnia gminy liczy 8951 ha, zamieszkiwanych przez ponad 8 tys mieszkańców na terenie 14 sołectw, z czego ponad 30% to tereny leśne.

Pierwsze dokumenty związane z gminą pochodzą z 1316 roku i dotyczą sołectwa Jaślany. O Tuszowie znajdujemy wzmiankę uczynioną przez Jana z Kobylan w 1456 roku, potwierdzoną w 1470 roku przez Jana Długosza. W latach 1783-1785 na teren gminy zostali sprowadzeni koloniści niemieccy i austriaccy. W tym czasie Tuszów został w nazwie określony jako Narodowy, aby odróżnić część polską od tej, która została osiedlona przez kolonistów.

Przez gminę przebiega obwodnica Miasta Mielca, łącząca województwo podkarpackie z świętokrzyskim poprzez nowy most na Wiśle, co wzbogaca jej atrakcyjność i stwarza możliwości dla inwestorów, których z roku na rok przybywa. Do obwodnicy przylegają obszerne tereny mienia komunalnego, ok. 100 ha, przewidziane pod działalność gospodarczą, na które został opracowany w 2021 roku plan zagospodarowania przestrzennego, tzw. Strefa Tuszów. Dzięki temu gmina ma duże perspektywy rozwoju. Tuszów Narodowy to gmina innowacyjna, otwarta, bogata w infrastrukturę techniczną i społeczną, z roku na rok rozbudowywaną równomiernie we wszystkich miejscowościach. Charakteryzuje ją: dobra sieć dróg, chodniki, oświetlenie uliczne, zaplecze boisk sportowych do piłki nożnej, kort tenisowy oraz boiska lekkoatletyczne przy każdej szkole. Sieć światłowodu umożliwia szybki dostęp do Internetu, w 2021 roku gminę obsługuje już dwóch operatorów światłowodu. Odnowione domy strażaka dostosowane są do oczekiwań i potrzeb mieszkańców – mieszczą się w nich świetlice wiejskie i mają w nich swoje siedziby Koła Gospodyń Wiejskich. Ponadto nowe place zabaw i siłownie plenerowe oraz boiska wielofunkcyjne przy każdej szkole dają możliwość wypoczynku oraz aktywnego spędzania wolnego czasu. Gmina, kontynuując projekt „Słoneczna jesień życia”, obejmuje opieką seniorów, którzy korzystali z Dziennego Domu Pomocy w liczbie 30 osób.

Na terenie gminy działa Samorządowy Zakład Aktywności Zawodowej, który od 2020 roku, po rozbudowie, zatrudnia 45 osób niepełnosprawnych z terenu gminy i powiatu mieleckiego.



Na terenie gminy funkcjonuje też Niepubliczny Żłobek „Wesoły Bobas”, w którym docelowo może przebywać 40 dzieci. Mieści się on w budynku byłej szkoły podstawowej w Grochowem I.

W 2021 roku w gminie dokonano remontu kapitalnego wraz z rozbudową budynku Ośrodka Zdrowia, co znacznie poprawi jakość usług zdrowotnych i da możliwość tworzenia kolejnych gabinetów.

Gmina posiada własną stację poboru i uzdatniania wody, a także połączenie z siecią wodociągu gminy Padew Narodowa, celem poboru wody na wypadek awarii stacji. W 2020 roku poprzez kolejną modernizację zwiększono ilość wydobywanej i uzdatnianej wody.

Bazę kulturotwórczą stanowi Gminna Biblioteka Publiczna w Tuszowie Narodowym i Gminny Ośrodek Kultury w Grochowem. Na rzecz społeczności lokalnych aktywnie działają liczne stowarzyszenia, kluby sportowe, ochotnicze straże pożarne, koła gospodyń wiejskich i kapele pielęgnujące dziedzictwo kulturowe, tj. Kapela Grochowiacy wraz z Zespołem Pieśni i Tańca, Kapela Tadka Rzeźnika z Jaślan oraz Kapela Młodzi Jaślaniacy.

W Tuszowie Narodowym znajduje się zabytkowy dom urodzenia generała W. E. Sikorskiego, w którym funkcjonuje Gminna Biblioteka Publiczna i w jej strukturach Centrum Pamięci Generała. Jest to jedyny w Polsce obiekt związany z generałem Sikorskim, w którym zgromadzone zostało wiele cennych pamiątek świadczących o życiu i działalności generała. To miejsce gromadzenia informacji o lokalnej historii i jej bohaterach. Na bazie tych informacji powstała tablica upamiętniająca żołnierzy wojny 1920 roku z gminy Tuszów Narodowy.

Ponadto na terenie gminy można zwiedzać inne zabytkowe obiekty wpisane do rejestru bądź ujęte w gminnej ewidencji zabytków. Na uwagę zasługują:

- zabytkowy drewniany kościół w Sarnowie z 1833 roku - dawny zbór protestancki,
- zabytkowy neogotycki kościół w Jaślanach z 1904 roku,
- dworek Tarnowskich w Maliniu,
- pozostałość po młynie wodnym w Dębiakach,
- kapliczka świętego Huberta w Czajkowej.
- zabytkowy kościół w Tuszowie Narodowym.

W 2021 roku gmina dotacjami z budżetu wsparła sakralne obiekty zabytkowe tj. Kościół w Sarnowie, Tuszowie Narodowym i Jaślanach.

Rokrocznie Gminę zwiedza od 2 do 3 tys. turystów, przybywających z różnych stron kraju do Centrum Pamięci generała Sikorskiego. Ze względu na sytuację epidemiczną w 2021 roku zmniejszyła się liczba zwiedzających oraz nie było grup w formie zorganizowanych wycieczek.



*Raport o stanie gminy Tuszów Narodowy za rok 2021*

**STATYSTYKA LUDNOŚCI DLA GMINY TUSZÓW NARODOWY  
STAN NA DZIEŃ 31.12.2021 R.**

LP.	MIEJSCOWOŚĆ	POBYT STAŁY	POBYT STAŁY I CZASOWY	URODZENIA	ZGONY
1.	BABICHA	305	306	4	3
2.	BORKI NIZIŃSKIE	468	471	7	3
3.	CZAJKOWA	651	658	5	6
4.	DĘBIAKI	267	272	5	2
5.	GROCHOWE	1022	1026	12	14
6.	JAŚLANY	1166	1176	10	16
7.	JÓZEFÓW	118	118	1	4
8.	ŁAWNICA	767	770	8	9
9.	MALINIE	1924	1935	22	27
10.	PLUTY	71	71	---	-
11.	SARNÓW	327	328	2	2
12.	TUSZÓW MAŁY	197	197	2	2
13.	TUSZÓW NARODOWY	958	966	9	10
	<b>RAZEM</b>	<b>8241</b>	<b>8294</b>		

1.	<b>Urodzenia</b>	2021
		87 w tym
2.	Transkrypcje/wpisanie zagranicznych aktów do polskich ksiąg s.c./	14
3.	Urodzenia, które nastąpiły na terenie Gminy	1





1.	<b>Małżeństwa</b>	2021
2.	Transkrypcje/wpisanie zagranicznych aktów do polskich ksiąg s.c./	1
3.	Małżeństwa zawarte w Kościołach na terenie gminy	24
4.	Małżeństwa cywilne	3
5.	Rozwody	8

1.	<b>Zgony (ogółem)</b>	2021
		98 w tym
2.	Transkrypcje/wpisanie zagranicznych aktów do polskich ksiąg s.c./	0
3.	Zgony, które nastąpiły na terenie Gminy	46

### Zgony i urodzenia w latach 2017-2021

Rok	Zgony	Urodzenia
2017	57	101
2018	83	88
2019	63	97
2020	80	95
2021	98	87

Porównując dane za 2021 rok w stosunku do 2020 roku, zauważa się spadek liczby urodzeń o 8 osób i aż o 18 więcej zgonów w 2021 roku w stosunku do 2020 roku. W 2021 roku liczba zgonów przewyższyła liczbę urodzeń o 11 osób. Była to najwyższa liczba zgonów na przestrzeni 5 lat, na co mogła mieć wpływ trwająca epidemia i jej kolejne fale. Jednak liczba mieszkańców gminy nie uległa znacznemu zmniejszeniu w stosunku do 2020 roku. Zmniejszyła się tylko o 6 osób - ma to związek z napływem nowych mieszkańców, którzy inwestują na terenie gminy w budownictwo jednorodzinne, kupując działki.



## ZARZĄDZANIE GMINĄ

Ustawa o samorządzie gminnym z 8 marca 1990 roku reguluje podstawowe zadania gminy i funkcjonowanie samorządu gminnego. Władza w gminie dzieli się na uchwałodawczą, którą realizuje rada gminy, i wykonawczą, którą wykonuje wójt gminy. Podstawowym dokumentem regulującym funkcjonowanie samorządu jest statut gminy.

Z kolei funkcjonowanie Urzędu Gminy określa regulamin organizacyjny.

Regulamin organizacyjny Urzędu Gminy w Tuszowie Narodowym określa:

1. Zadania Urzędu;
2. Zasady kierowania Urzędem;
3. Organizację Urzędu, zakres działania referatów oraz samodzielnych stanowisk pracy;
4. Zasady podpisywania pism i decyzji, obieg dokumentów, załatwianie skarg i wniosków;
5. Zasady postępowania przy opracowywaniu aktów prawa miejscowego;
6. Organizację działalności kontrolnej w urzędzie;

Urząd zapewnia warunki należytego wykonania określonych ustawami:

1. Zadań własnych wynikających z ustawy;
2. Zadań zleconych z mocy ustaw;
3. Zadań powierzonych na podstawie porozumienia z organami administracji rządowej lub samorządowej;
4. Wynikających z porozumień zawartych między gminą, a jednostkami samorządu terytorialnego;
5. Zadań pozostałych wynikających ze Statutu oraz Uchwał i Zarządzeń Organów Gminy.



„Gmina Tuszów Narodowy – zamieszkać i inwestuj w gminie Tuszów Narodowy”



## Struktura organizacyjna urzędu gminy, w oparciu o który realizuje swoje zadania wójt gminy- schemat

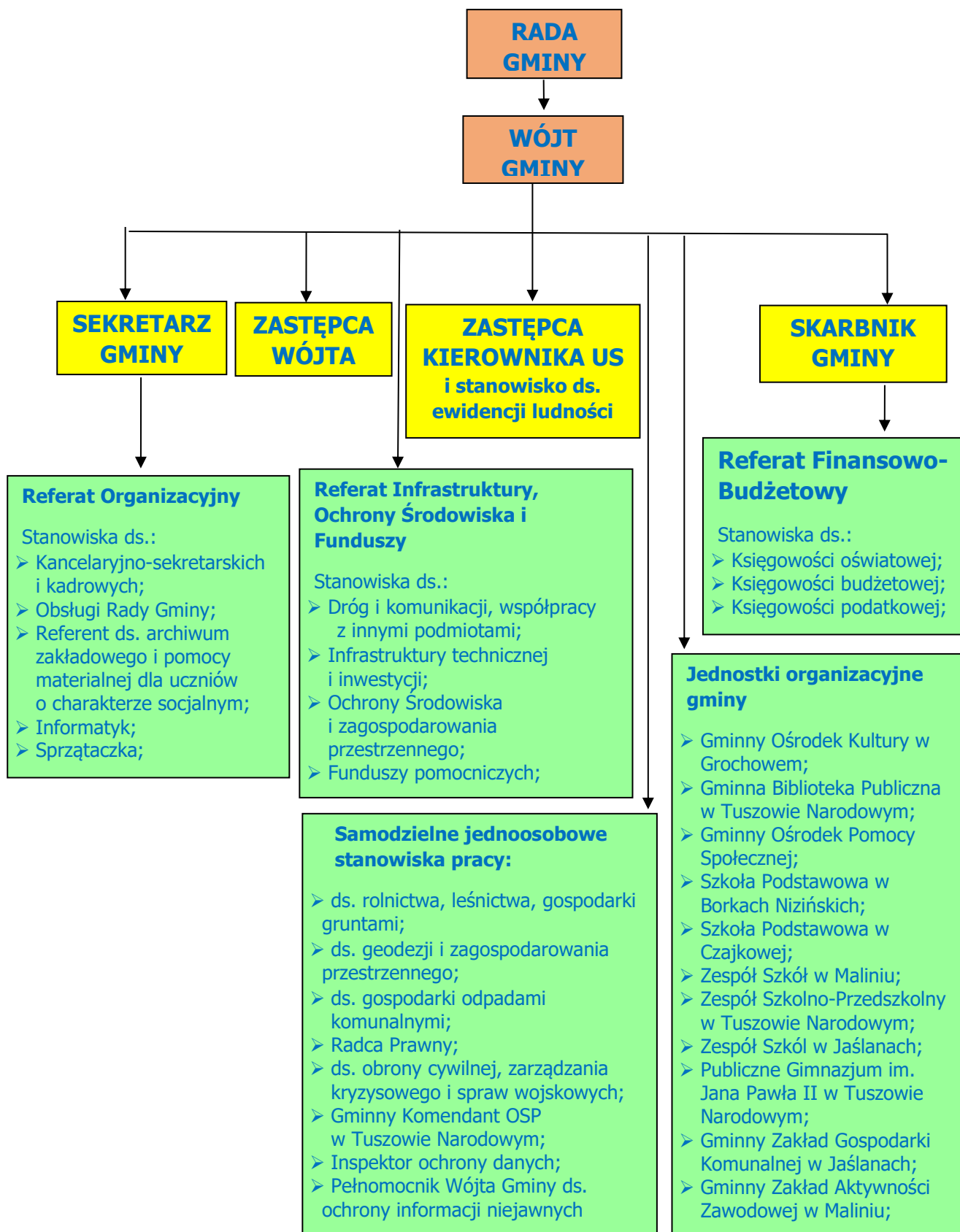



## 1. Organ uchwałodawczy

Rada Gminy Tuszów Narodowy jest organem uchwałodawczym, składającym się z 15 radnych, której kadencja trwa 5 lat. Obecna rada gminy VIII kadencji wybrana została 21 października 2018 roku i jej kadencja kończy się w 2023 roku.

Rada gminy obraduje na sesjach zwoływanych zgodnie ze statutem gminy. W związku z epidemią sesje rady gminy odbywały się z zachowaniem rygoru sanitarnego i możliwością zdalnego uczestniczenia radnych i sołtysów w obradach.

Obrady są transmitowane bezpośrednio na stronie Biuletynu Informacji Publicznej Urzędu Gminy Tuszów Narodowy, w zakładce gmina /rada gminy/ transmisje obrad (bezpośredni link: <https://tuszownarodowy.biuletyn.net/?bip=1&cid=20>) Archiwalne nagrania z obrad są dostępne pod tym samym adresem.



**od lewej:** Grądziel Edward, Buława Józef, Kardys Hubert, Ciemięga Marek, Osmola Dariusz, Świerczek Józef, Luboch Paweł, Rzeźnik Aleksander, Flis Stanisław, Kapel Krzysztof, Trela Marcin, Rup Andrzej, Sowa Paweł, Maziarz Waldemar, Sieczka Waldemar.

W 2021 roku zwołano 8 sesji VIII kadencji Rady Gminy, na których podjęto 74 uchwały, z tego 14 uchwał prawa miejscowego, podlegających publikacji w Dzienniku Urzędowym Województwa Podkarpackiego w Rzeszowie, w tym:

- Sesja Nr XXIV z dnia 12 marca 2021 roku; 10 uchwał, z tego 2 uchwały prawa miejscowego podlegające publikacji w Dzienniku Urzędowym Województwa Podkarpackiego
- Sesja Nr XXV z dnia 29 kwietnia 2021 roku; 7 uchwał, z tego 1 uchwała prawa miejscowego
- Sesja Nr XXVI z dnia 24 maja 2021 roku; 5 uchwał, z tego 2 uchwały prawa miejscowego

„Gmina Tuszów Narodowy – zamieszkać i inwestuj w gminie Tuszów Narodowy”



- Sesja Nr XXVII z dnia 16 lipca 2021 roku; 17 uchwał, z tego 4 uchwały prawa miejscowego
- Sesja Nr XXVIII z dnia 23 września 2021 roku; 11 uchwał, bez uchwał prawa miejscowego
- Sesja Nr XXIX z dnia 22 października 2021 roku; 3 uchwały, bez uchwał prawa miejscowego
- Sesja Nr XXX z dnia 3 grudnia 2021 roku; 10 uchwał, z tego 3 uchwały prawa miejscowego
- Sesja Nr XXXI z dnia 30 grudnia 2021 roku; 11 uchwał, z tego 2 uchwały prawa miejscowego.

Sesje rady gminy poprzedzały posiedzenia połączonych komisji, których w 2021 roku było 8.

### **Uchwały prawa miejscowego – opublikowane w Dzienniku Urzędowym Województwa Podkarpackiego – dotyczyły:**

#### **- przede wszystkim:**

- ✓ uchwalenia miejscowego planu zagospodarowania przestrzennego "Terenów zabudowy produkcyjno-usługowej - Strefa Tuszów" w miejscowości Tuszów Narodowy; plan obejmuje dwa obszary położone po obu stronach drogi wojewódzkiej nr 985 o łącznej powierzchni około 97 ha (Uchwała nr XXVI/210/2021, z dnia 24 maja 2021 r.)
- ✓ wyrażenia woli przystąpienia do opracowania Strategii Rozwoju Ponadlokalnego „Dorzecze Wisłoki” na lata 2022-2030, wraz z Gminami sąsiadującymi, powiązanymi ze sobą funkcjonalnie; uchwała intencyjna (Uchwała nr XXVII/221/2021, z dnia 16 lipca 2021 r.)
- ✓ określenia zasad udzielania dotacji celowej na dofinansowanie kosztów wymiany źródeł ciepła w ramach ograniczania niskiej emisji na terenie Gminy Tuszów Narodowy (Uchwała nr XXVI/208/2021, z dnia 24 maja 2021 r. uchylająca Uchwałę nr XXV/202/2021, z dnia 29 kwietnia 2021 r.)
- ✓ uchwalenia budżetu Gminy Tuszów Narodowy na 2022 rok (Uchwała Nr XXXI/261/2021, z dnia 30 grudnia 2021 r.)

#### **- podatków na 2022 rok:**

- ✓ obniżenia średniej ceny skupu żyta, przyjmowanej jako podstawa do obliczenia podatku rolnego na 2022 rok; z kwoty 61,48 zł za 1 decytonę - do kwoty 47,00 zł za 1 decytonę (Uchwała Nr XXX/247/2021, z dnia 3 grudnia 2021 r.)
- ✓ określenia wysokości stawek podatku od nieruchomości obowiązujących na obszarze Gminy Tuszów Narodowy; stawki podatku nie wzrastają – z wyjątkiem stawki podatku od gruntów związanych z prowadzeniem działalności gospodarczej i budynków związanych i zajętych na prowadzenie działalności gospodarczej. (Uchwała Nr XXX/248/2021, z dnia 3 grudnia 2021 r.)





- ✓ zwolnienia i zwrotu części opłaty za korzystanie z zezwoleń na sprzedaż napojów alkoholowych przeznaczonych do spożycia w miejscu sprzedaży, za rok 2021, dla przedsiębiorców prowadzących punkty sprzedaży na terenie Gminy Tuszów Narodowy; zwolnienie przedsiębiorców z opłaty II i III raty opłaty (Uchwała nr XXIV/198/2021, z dnia 12 marca 2021 r.)

**- spraw z zakresu opieki społecznej;**

- ✓ określenia szczegółowych warunków przyznawania i trybu przyznawania zasiłku celowego na ekonomiczne usamodzielnienie oraz ustalenie zasad zwrotu wydatków na świadczenia z pomocy społecznej w formie pomocy rzeczowej, zasiłków na ekonomiczne usamodzielnienie, zasiłków okresowych oraz celowych (Uchwała Nr XXVII/228/2021, z dnia 16 lipca 2021 r.)
- ✓ zmianę zasad ponoszenia odpłatności w Dziennym Domu Pomocy w Dębiakach; dodaje się dwa kolejne progi dochodowe osoby samotnie gospodarującej lub przypadające na osobę w rodzinie i wskaźnik odpłatności w procentach (Uchwała Nr XXVII/229/2021, z dnia 16 lipca 2021 r.)

**- spraw oświatowych;**

- ✓ ustalenia średniej ceny jednostki paliwa w Gminie Tuszów Narodowy na rok szkolny 2021/2022; celem zwrotu rodzicom kosztów przewozu dzieci niepełnosprawnych do szkół i placówek oświatowych, jeżeli dowożenie zapewniają rodzice (Uchwała Nr XXVII/ 225 /2021, z dnia 16 lipca 2021 r.)

**- gospodarki komunalnej;**

- ✓ zmian w Regulaminie dostarczania wody i odprowadzania ścieków na terenie Gminy Tuszów Narodowy; zmiany w Regulaminie zostały zaopiniowane przez Dyrektora Regionalnego Zarządu Gospodarki Wodnej Państwowego Gospodarstwa Wodnego Wody Polskie z siedzibą w Rzeszowie (Uchwała nr XXXI/254/2021, z dnia 30 grudnia 2021 r.)

**- a także:**

- ✓ ustalenia maksymalnej liczby zezwoleń na sprzedaż poszczególnych rodzajów napojów alkoholowych na terenie Gminy Tuszów Narodowy; zwiększenie limitu dla alkoholu do 18% - o 2 zezwolenia i dla alkoholu powyżej 18 % - o 2 zezwolenia (Uchwała Nr XXX/246/2021, z dnia 3 grudnia 2021 r.)
- ✓ uchwalenia Programu opieki nad zwierzętami bezdomnymi oraz zapobiegania bezdomności zwierząt na 2021 rok (Uchwała Nr XXIV/194/2021, z dnia 12 marca 2021 r.)

**Inne istotne uchwały podjęte w 2021 roku, a nie podlegające publikacji w Dzienniku Urzędowym Województwa Podkarpackiego, dotyczyły:**

- uchwalenia II zmiany Studium uwarunkowań i kierunków zagospodarowania przestrzennego Gminy Tuszów Narodowy, uchwalonego uchwałą Nr XXIV/136/2001 z dnia 31 października 2001 r.; zmiana Studium dotyczyła



- terenu położonego w Tuszowie Narodowym (Uchwała nr XXVI/209/2021, z dnia 24 maja 2021 r.)
- przyjęcia „Projektu założeń do planu zaopatrzenia w ciepło, energię elektryczną i paliwa gazowe dla gminy Tuszów Narodowy na lata 2021-2024 z perspektywą do 2036 roku”; projekt uzyskał pozytywną opinię organów wymienionych w art. 19 ust. 5 ustawy - Prawo energetyczne (Uchwała nr XXX/244/2021, z dnia 3 grudnia 2021 r.)
  - wotum zaufania dla Wójta Gminy Tuszów Narodowy (Uchwała Nr XXVII/213/2021, z dnia 16 lipca 2021 r.)
  - rozpatrzenia i zatwierdzenia sprawozdania finansowego wraz ze sprawozdaniem z wykonania budżetu za 2020 rok (Uchwała Nr XXVII/214/2021, z dnia 16 lipca 2021 r.)
  - udzielenia absolutorium Wójtowi Gminy Tuszów Narodowy z tytułu wykonania budżetu za 2020 rok (Uchwała Nr XXVII/215/2021, z dnia 16 lipca 2021 r.)
  - uchwalenia Wieloletniej Prognozy Finansowej Gminy Tuszów Narodowy na lata 2022-2028 (Uchwała Nr XXXI/262/2021, z dnia 30 grudnia 2021 r.)
  - przyjęcia „Gminnej Strategii Rozwiązywania Problemów Społecznych Gminy Tuszów Narodowy na lata 2021-2025”; dokumentu przedstawiającego działania podejmowane przez Gminę Tuszów Narodowy w zakresie pomocy społecznej, profilaktyki i rozwiązywania problemów alkoholowych, a także minimalizowania bądź niwelowania negatywnych zjawisk społecznych, które w danej społeczności odbierane są jako negatywne, marginalizujące (Uchwała nr XXIV/193/2021, z dnia 12 marca 2021 r.)
  - powołania zespołu opiniującego kandydatów na ławników; do opracowania i przedstawienia Radzie Gminy opinii o kandydatach na ławników, w zakresie spełniania przez nich wymogów określonych w ustawie – Prawo o ustroju sądów powszechnych (Uchwała nr XXIV/191/2021, z dnia 12 marca 2021 r.)
  - uzupełnienia listy ławników na kadencję w latach 2020-2023; na wniosek Prezesa Sądu Okręgowego w Tarnobrzegu, po przeprowadzeniu głosowania w trybie tajnym, stwierdzono wybór Pani Małgorzaty Henryki Wieczerzak na ławnika do Sądu Okręgowego w Tarnobrzegu (Uchwała nr XXV/201/2021, z dnia 29 kwietnia 2021 r.)
  - zamiaru likwidacji Filii Gminnej Biblioteki Publicznej w Ławnicy, zlokalizowanej w Budynku Przedszkola Samorządowego w Ławnicy; z dniem 1 kwietnia 2022 r., postanowiono zasięgnąć opinii Wojewódzkiej Biblioteki Publicznej w Rzeszowie, sprawującej nadzór merytoryczny nad działalnością Gminnej Biblioteki Publicznej w Tuszowie Narodowym (Uchwała nr XXVIII/232/2021, z dnia 23 września 2021 r.)
  - udzielenia poręczenia wekslowego w kwocie 30 000 zł dla Gminnego Zakładu Aktywności Zawodowej w Maliniu, celem zabezpieczenia kredytu w rachunku bieżącym (Uchwała Nr XXXI/264/2021, z dnia 30 grudnia 2021 r.)



- zaciągnięcia zobowiązania finansowego wykraczającego poza rok budżetowy 2021, na realizację zadania bieżącego pn. „Opracowanie Strategii Rozwoju Ponadlokalnego „Dorzecze Wisłoki” na lata 2022 – 2030”; w wysokości 7 000 zł (Uchwała nr XXVII/220/2021, z dnia 16 lipca 2021 r.)
- pokrycia części kosztów gospodarowania odpadami komunalnymi w 2021 roku z dochodów własnych nie pochodzących z pobranej opłaty za gospodarowanie odpadami komunalnymi (Uchwała nr XXX/245/2021, z dnia 3 grudnia 2021 r.)
- ustalenia zasad przyznawania diet radnym Rady Gminy Tuszów Narodowy (Uchwała nr XXX/249/2021, z dnia 3 grudnia 2021 r.)
- ustalenia zasad przyznawania diet dla sołtysów (Uchwała nr XXX/250/2021, z dnia 3 grudnia 2021 r.)
- ustalenia wynagrodzenia Wójta Gminy Tuszów Narodowy (Uchwała nr XXX/251/2021, z dnia 3 grudnia 2021 r.)
- zmian w budżecie gminy 2021 r. (8 uchwał)
- zmian w Wieloletniej Prognozie Finansowej Gminy Tuszów Narodowy na lata 2021-2028 (5 uchwał)
- zmiany Uchwały nr XXIII/188/2020 Rady Gminy Tuszów Narodowy z dnia 30 grudnia 2020 r. w sprawie udzielenia pomocy finansowej Powiatowi Mieleckiemu na realizację zadania publicznego (Uchwała nr XXIX/243/2021, z dnia 22 października 2021 r.)
- udzielenia pomocy finansowej Powiatowi Mieleckiemu na realizację zadania publicznego; dotacja celowa w wysokości 300 000 zł na budowę chodników w Grochowem II, Grochowem I-Tuszowie Narodowym, Babisze, Borkach Nizińskich, Maliniu; dotacja celowa w wysokości 80 150 zł na organizację powiatowych przewozów pasażerskich o charakterze użyteczności publicznej, dofinansowanie kwotą 3 630 zł działalności wypożyczalni sprzętu rehabilitacyjnego i urzędzeń pomocniczych (Uchwała Nr XXXI/263/2021, z dnia 30 grudnia 2021 r.)
- przyznania dotacji na dofinansowanie konserwacji obiektów zabytkowych wpisanych do rejestru zabytków – parafia Jaślany; remont i konserwacja organów etap I, w wysokości 10 000 zł (Uchwała nr XXVII/217/2021, z dnia 16 lipca 2021 r.)
- przyznania dotacji na dofinansowanie konserwacji obiektów zabytkowych wpisanych do rejestru zabytków – parafia Sarnów; regeneracja technologiczna powierzchni ścian wewnętrznych i sufitów zabytkowego kościoła w Sarnowie – etap II, w wysokości 10 000 zł (Uchwała nr XXVII/218/2021, z dnia 16 lipca 2021 r.)
- przyznania dotacji na dofinansowanie konserwacji obiektów zabytkowych wpisanych do rejestru zabytków – parafia Tuszów Narodowy; dofinansowanie prac remontowo-konserwatorskich ścian wewnętrznych kościoła parafialnego etap II aranżacja polichromii o tematyce maryjnej na ścianach kościoła, w wysokości 10 000 zł (Uchwała nr XXVII/219/2021, z dnia 16 lipca 2021 r.)



- przyjęcia Gminnego Programu Profilaktyki i Rozwiązywania Problemów Alkoholowych i Przeciwdziałania Narkomanii na 2022 rok (Uchwała Nr XXXI/255/2021, z dnia 30 grudnia 2021 r.)
- przyjęcia rocznego programu współpracy Gminy Tuszów Narodowy z organizacjami pozarządowymi oraz z podmiotami, o których mowa w art. 3 ust. 3 ustawy z dnia 24 kwietnia 2003 r. o działalności pożytku publicznego i o wolontariacie na 2022 rok (Uchwała Nr XXIX/241/2021, z dnia 22 października 2021 r.)
- zatwierdzenia planu kontroli Komisji Rewizyjnej Rady Gminy Tuszów Narodowy na rok 2021 (Uchwała Nr XXIV/192/2021, z dnia 12 marca 2021 r.)
- przyjęcia Sołeckiej Strategii Rozwoju Wsi Grochowe II; Strategia opracowana została przez członków Grupy Odnowy Wsi Grochowe II, przy wsparciu koordynatora gminnego oraz pracowników Urzędu Marszałkowskiego Województwa Podkarpackiego (Uchwała nr XXV/205/2021, z dnia 29 kwietnia 2021 r.)
- przyjęcia sołectwa Grochowe II do „Podkarpackiego Programu Odnowy Wsi na lata 2021-2025” i zobowiązania się do partycypacji w kosztach realizacji Programu (Uchwała nr XXV/206/2021, z dnia 29 kwietnia 2021 r.)
- przekazania projektu zmian w Regulaminie dostarczania wody i odprowadzania ścieków Gminnego Zakładu Gospodarki Komunalnej w Jaślanach organowi regulacyjnemu tj. Dyrektorowi Regionalnego Zarządu Gospodarki Wodnej w Rzeszowie Państwowego Gospodarstwa Wodnego Wody Polskie - do zaopiniowania (Uchwała nr XXVII/226/2021, z dnia 16 lipca 2021 r. zmieniona Uchwałą nr XXVIII/240/2021, z dnia 23 września 2021 r.)
- zmiany Statutu Gminnego Ośrodka Pomocy Społecznej w Tuszowie Narodowym; w statucie stanowiącym załącznik do Uchwały Nr XXX/302/2018 Rady Gminy Tuszów Narodowy, z dnia 25 września 2018 r. wprowadzono zmiany porządkujące - w § 4 wykreślono pkt 6 i 7 (Uchwała nr XXVII/227/2021, z dnia 16 lipca 2021 r.)
- obrotu mieniem komunalnym; sprzedaż przetargowa 12 działek – z tego 10 działek w Jaślanach i 2 działek w Tuszowie Narodowym (2 uchwały) i sprzedaż bezprzetargowa 11 działek (11 uchwał)
- nabycia nieruchomości gruntowej położonej w m. Babicha, nr ew.dz.89 o pow. 0,1951 ha, stanowiącej własność osoby prywatnej; nabyta nieruchomość przeznaczona będzie na potrzeby związane z realizacją zadań Gminy Tuszów Narodowy tj. urządzenie placu zabaw dla dzieci i parkingu przy stadionie sportowym (Uchwała nr XXVII/224/2021, z dnia 16 lipca 2021 r.)
- nabycia nieruchomości gruntowej położonej w miejscowości Grochowe, nr ew. dz. 670/3 o pow. 0,0326 ha, stanowiącej własność osoby prywatnej; nabyta nieruchomość przeznaczona jest na potrzeby związane z realizacją zadań Gminy Tuszów Narodowy tj. urządzenie drogi gminnej (Uchwała nr XXVIII/237/2021, z dnia 23 września 2021 r.)





- zbycia nieruchomości gruntowej położonej w miejscowości Malinie, na rzecz jej użytkownika wieczystego; nieruchomości gruntowej zabudowanej, oznaczonej w ewidencji gruntów, jako działka nr 691/2 o pow. 0,2379 ha – w trybie bezprzetargowym (Uchwała nr XXVIII/238/2021, z dnia 23 września 2021 r.)
- nieodpłatnego przekazania nieruchomości gruntowej w formie darowizny na rzecz Powiatu Mieleckiego, w miejscowości Czajkowa (dz. nr: 1504/12, 1504/14), z przeznaczeniem na realizację celu publicznego tj. „Przebudowa drogi powiatowej nr 139R relacji Grochowe I – Sarnów w km 2+469,00 - 2+610,00 w m. Czajkowa w granicach istniejącego pasa drogowego” (Uchwała nr XXIV/195/2021, z dnia 12 marca 2021 r.)
- wyrażenia zgody na dzierżawę nieruchomości położonej w miejscowości Tuszów Narodowy, na okres do 10 lat, w trybie bezprzetargowym; działka nr 2749/15 o powierzchni 8,3628 ha – na rzecz klubu sportowego FKS Stal Mielec (Uchwała nr XXVIII/239/2021, z dnia 23 września 2021 r.)

Każda uchwała przed podjęciem na sesji rady gminy była opiniowana na posiedzeniu połączonych komisji stałych Rady Gminy Tuszów Narodowy:

- Komisji Rewizyjnej,
- Komisji Regulaminowej i Spraw Społecznych oraz
- Komisji Rolnictwa, Ochrony Środowiska, Rozwoju Gospodarczego i Finansów Publicznych.

Wszystkie uchwały są dostępne na stronie Biuletynu Informacji Publicznej Urzędu Gminy Tuszów Narodowy, w zakładce gmina/rada gminy/ uchwały.

Ponadto oprócz uchwał, Rada Gminy Tuszów Narodowy przyjęła w 2021 roku jedno stanowisko:

- ✓ na XXVIII sesji VIII kadencji Rady Gminy, w dniu 23 września 2021 roku, z inicjatywy Wójta Gminy, Andrzeja Głaza – przyjęła „Stanowisko Rady Gminy Tuszów Narodowy w sprawie prac nad „Unijną strategią na rzecz bioróżnorodności 2030. Przywracanie przyrody do naszego życia” - stanowisko zostało przyjęte jednogłośnie przez wszystkich radnych obecnych na sesji. Rada Gminy wyraziła swoje zaniepokojenie i sprzeciw wobec potencjalnie negatywnych skutków społecznych i gospodarczych dla Gminy Tuszów Narodowy, regionu i całego kraju, jakie może spowodować wdrożenie dokumentu Komisji Europejskiej.

Rada Gminy Tuszów Narodowy postanowiła przesłać przyjęte stanowisko:

- Marszałkowi Sejmu Rzeczypospolitej Polskiej,
- Marszałkowi Senatu Rzeczypospolitej Polskiej,
- Prezesowi Rady Ministrów Rzeczypospolitej Polskiej,
- Ministrowi Klimatu i Środowiska.

Przedmiotowe stanowisko jest dostępne na stronie BIP Urzędu Gminy Tuszów Narodowy, w zakładce gmina/rada gminy/ stanowiska, apele, opinie.





**Komisja Skarg, Wniosków i Petycji** Rady Gminy Tuszów Narodowy spotkała się w 2021 roku na dwóch posiedzeniach.

1. W dniu 22 lutego 2021 roku tematem posiedzenia komisji było:
  - 1) Rozpatrzenie petycji w interesie publicznym, z dnia 9 grudnia 2020 r. wniesionej przez Fundację „Tradycyjne Podkarpacie”, Prezes Fundacji Jacek Cwięka, Mała k/Ropczyc;
  - 2) Rozpatrzenie antycovidowej petycji, z dnia 20 grudnia 2020 r. „W obronie prawdy, godności i wolności człowieka”, wniesionej przez Tymczasową Radę Stanu Narodu Polskiego Społeczny Komitet Konstytucyjny, Zaprzysiężony Prezydent Obywatelski Teresa Garland, Skawina;
  - 3) Rozpatrzenie petycji – List otwarty do Prezydenta RP, Członków Rządu RP, Posłów, Senatorów, Wójtów i Radnych Gmin w Polsce „Alarm! STOP zabójczemu GMO - STOP niebezpiecznej SZCZEPIONCE!”, z dnia 2 stycznia 2021 r., wniesionej przez Stowarzyszenie Polska Wolna od GMO, Przewodnicząca Anna Szmelcer, Gliwice;
  - 4) Rozpatrzenie petycji z dnia 6 lutego 2021 r., wniesionej przez Krzysztofa Kuklińskiego, Kamionki.
2. W dniu 26 kwietnia 2021 roku tematem posiedzenia komisji było:
  - 1) Rozpatrzenie petycji nr 1, z dnia 18 lutego 2021 roku, wniesionej przez Stowarzyszenie „Jesteśmy u siebie” Łąka 260 h, 36-004 Trzebownisko, w sprawie uznania stosowania preparatów nazywanych szczepionką przeciwko Covid-19 za eksperyment medyczny na ludziach;
  - 2) Rozpatrzenie petycji nr 2, z dnia 18 lutego 2021 r., wniesionej przez Stowarzyszenie „Jesteśmy u siebie” Łąka 260 h, 36-004 Trzebownisko, w sprawie natychmiastowego wstrzymania szczepień przeciwko Covid-19;
  - 3) Rozpatrzenie petycji nr 3 z dnia 18 lutego 2021 roku, wniesionej przez Stowarzyszenie „Jesteśmy u siebie” Łąka 260 h, 36-004 Trzebownisko, o publikacji informacji dotyczących Covid-19.

Członkowie Komisji po szczegółowym przeanalizowaniu petycji, po konsultacji z radcą prawnym Urzędu Gminy, wypracowali opinię ws. przedmiotowych petycji.

**Komisja Rewizyjna** Rady Gminy Tuszów Narodowy w 2021 roku odbyła 4 odrębne posiedzenia, na których zgodnie z planem kontroli, zajęła się następującymi sprawami:

**I kwartał:** kontrola finansowania instytucji kultury; Gminna Biblioteka Publiczna w Tuszowie Narodowym;

**II kwartał:** opiniowanie wykonania budżetu za 2020 rok i uchwalenie wniosku w sprawie absolutorium dla Wójta Gminy;

**III kwartał:** kontrola finansowania oświaty;

**IV kwartał:** kontrola dotacji dla sportu i Ochotniczych Straży Pożarnych.

Komisja podczas kontroli nie stwierdziła nieprawidłowości.



## 2. Organ Wykonawczy- wójt gminy

Wójt gminy wykonuje zadania obligatoryjne i fakultatywne, wynikające z ustawy o samorządzie gminnym, w oparciu o uchwały Rady Gminy, zgodnie z przepisami prawa.

### Zakres zadań Wójta Gminy obejmuje m.in.:

1. Kierowanie bieżącymi sprawami Gminy i reprezentowanie jej na zewnątrz.
2. Powoływanie oraz odwoływanie w drodze zarządzenia Zastępcy Wójta.
3. Występowanie z wnioskiem do Rady Gminy o powołanie i odwołanie Skarbnika Gminy.
4. Wykonywanie uprawnień zwierzchnika służbowego w stosunku do pracowników Urzędu oraz Kierowników Jednostek Organizacyjnych funkcjonujących w strukturze Gminy Tuszów Narodowy.
5. Przedkładanie Radzie Gminy projektu budżetu, ogłaszanie uchwały budżetowej, sprawozdań z jej wykonania oraz nadzorowanie realizacji budżetu Gminy i gospodarki finansowej Gminy.
6. Zarządzanie mieniem komunalnym.
7. Przedkładanie Radzie Gminy projektów uchwał i sprawozdań z realizacji podjętych uchwał.
8. Udzielanie odpowiedzi na interpelacje i zapytania, wnioski radnych.
9. Przedkładanie Uchwał Rady Gminy Wojewodzie w ciągu 7 dni od ich podjęcia.
10. Wydawanie decyzji w sprawach indywidualnych z zakresu administracji publicznej
11. Upoważnianie pracowników Urzędu do podejmowania w imieniu wójta decyzji o których mowa w pkt. 10.
12. Udzielanie pełnomocnictw do jednoosobowego działania kierownikom jednostek nie posiadających osobowości prawnej.
13. Nadzorowanie realizacji zadań zleconych przez organy administracji rządowej i samorządowej.
14. Okresowe zwoływanie narad z udziałem Sekretarza Gminy, Skarbnika Gminy, Zastępcy Wójta Kierowników Referatów i Jednostek Organizacyjnych Gminy.
15. Podejmowanie i inspirowanie działań w sprawach publicznych które nie są zastrzeżone dla innych podmiotów.
16. Przyjmowanie oświadczeń o stanie majątkowym i o prowadzeniu działalności gospodarczej od pracowników samorządowych.
17. Wykonywanie obowiązków szefa: obrony cywilnej oraz komitetu przeciwpowodziowego działających na terenie Gminy.
18. Nadzór nad przestrzeganiem ustawy o ochronie informacji niejawnych i ochronie danych osobowych.



19. Wydawanie wewnętrznych aktów normatywnych (zarządzenia, pisma ogólne, itp.)
20. Powoływanie specjalnych Komisji do wykonywania określonego zadania będącego w kompetencji Urzędu lub zleconego Urzędowi do wykonania.
21. Nadzór nad realizacją zadań wynikających z kontroli zarządczej.
22. Nadzór nad obsługą prawną Urzędu.
23. Sprawowanie bezpośredniego nadzoru nad działalnością:
  - 1) Zastępcy Wójta, Sekretarza Gminy, Skarbnika Gminy,
  - 2) Zastępcy Kierownika Urzędu Stanu Cywilnego,
  - 3) Pełnomocnika ds. ochrony informacji niejawnych,
  - 4) Kierownika Referatu Infrastruktury, Ochrony Środowiska i Funduszy,
  - 5) Kierowników Jednostek Organizacyjnych Gminy,
  - 6) Jednoosobowych stanowisk pracy:
    - a) d.s. rolnictwa, leśnictwa, gospodarki gruntami,
    - b) ds. geodezji i zagospodarowania przestrzennego
    - c) radca prawny,
    - d) inspektor ochrony danych,
    - e) pełnomocnik ds. ochrony informacji niejawnych,
    - f) Gminny Komendant OSP,
24. Wykonywanie innych zadań zastrzeżonych do kompetencji Wójta przepisami prawa i uchwałami Rady Gminy.

### **Przyjęcia interesantów**

W każdy poniedziałek w godzinach pracy urzędu wójt gminy przyjmuje interesantów, którzy zgłaszają różne sprawy i problemy. W miarę możliwości finansowych, wynikających z przyjętego budżetu i zgodnie z przepisami prawa stara się je rozwiązywać. Sprawy zgłaszane podczas przyjęć dotyczą w szczególności: gospodarki przestrzennej, inwestycji związanych z budową dróg, oświetlenia ulicznego, chodników, sieci wodociągu i kanalizacji, pracy i zatrudnienia. Przeciętnie rocznie do wójta gminy w ramach przyjęć interesantów zgłasza się ok. 400-500 osób. W okresie zaostrzonych rygorów epidemicznych interesanci byli przyjmowani tylko w sprawach bardzo ważnych, których nie można było załatwić drogą telefoniczną lub e-mailem.

W okresach nasilonej zachorowalności, zgodnie z wytycznymi PIS i stosownym rozporządzeniem rady ministrów, zostały wprowadzone zarządzeniem wójta gminy ograniczenia w bezpośredniej obsłudze interesantów. Jednak te zawieszenia nie wpłynęły na realizowane przez urząd gminy zadania, o czym świadczą dane ilości zrealizowanych spraw. W czasie ograniczeń, aby zminimalizować ryzyko zakażenia, część pracowników była kierowana na prace zdalne. W tym czasie praca była tak organizowana, aby na bieżąco były rozpatrywane wnioski i pisma mieszkańców,



wydawane decyzje, zaświadczenia i realizowane inne obowiązki, w tym sprawozdania, pisanie i rozliczanie projektów oraz zadania inwestycyjne.

### Praca w organach kolegialnych

Wójt gminy pełni funkcje społeczne, tj. członka Wojewódzkiej Rady Pogotowia Ratunkowego (od 2013 r.) i członka Rady Szpitala Powiatowego w Mielcu (od 2015 r.). Ponadto jest członkiem Zarządu lokalnej Grupy działania Lasovia oraz Gminnego Związku Ochotniczych Straży Pożarnych.

W 2018 r. nagrodzony został Podkarpacką Nagrodą Samorządową dla najlepszego wójta województwa podkarpackiego (za dokonania w kadencji 2014-2018). W 2021 roku gmina znalazła się wśród 5 gmin podkarpacia nominowanych do nagrody.

Wójt gminy bierze aktywny udział w życiu społeczno-gospodarczym na szczeblu krajowym, wojewódzkim, powiatowym. Wiąże się to m.in. z częstymi wyjazdami do różnych ministerstw w Warszawie, urzędu wojewódzkiego, marszałkowskiego. Efektem tych działań jest realizacja projektów inwestycyjnych, dotyczących infrastruktury technicznej i społecznej.

### Urząd Gminy

Podstawowym celem działalności Urzędu Gminy jest zapewnienie klientom profesjonalnej i przyjaznej obsługi. Urząd realizuje zadania własne oraz zlecone z zakresu administracji rządowej. Do zadań własnych należy dbałość o porządek publiczny, oświatę, kulturę, infrastrukturę, pomoc społeczną, ochronę środowiska. Zadania zlecone przez administrację rządową dotyczą w szczególności spraw obywatelskich, stanu cywilnego, wyborów, obronności, CEIDG.

#### ➤ **Zatrudnienie w urzędzie gminy – stan na 31.12.2021 r.**

1. Stanowiska kierownicze – 5 etatów; 5 osób
  - a) Wójt Gminy – 1 etat
  - b) Z-ca Wójta Gminy – 0,1 etatu
  - c) Kierownik referatu – 0,9 etatu
  - d) Sekretarz Gminy – 1 etat
  - e) Skarbnik Gminy – 1 etat
  - f) Z-ca kierownika USC – 1 etat
2. Stanowiska urzędnicze – 19,25 etatów, 20 osób
  - a) Inspektor – 13,25 etatu; 14 osób ( w tym 1 na macierzyńskim)
  - b) Podinspektor – 3 etaty
  - c) Główny księgowy jednostek oświatowych – 1 etat
  - d) Referent – 2 etaty
3. Stanowiska obsługi – 3,5 etatu; 4 osoby
  - a) Pomoc administracyjna – 2 etaty
  - b) Sprzątaczką – 1 etat
  - c) Robotnik gospodarczy – 0,5 etatu (PSZOK)

„Gmina Tuszów Narodowy – zamieszkać i inwestuj w gminie Tuszów Narodowy”



## Raport o stanie gminy Tuszów Narodowy za rok 2021

Łącznie zatrudnionych jest 29 osób, w przeliczeniu na etaty – 27,75 etatów, w tym 1 osoba na urlopie macierzyńskim. W stosunku do 2020 roku zatrudnienie nie uległo zmianie, pomimo że przybywa zadań. Pracownicy na swoich stanowiskach wykonują prace dodatkowe, aby wypełnić powierzone zadania.

W 2021 roku w ramach robót publicznych zatrudniono 1 osobę i dla 7 osób zorganizowano staże zawodowe.

W 2021 roku nie prowadzono naborów na wolne stanowiska urzędnicze.

### Zestawienie dokumentów programowych gminy Tuszów Narodowy, w oparciu o które realizuje swoje zadania Urząd Gminy

Lp.	Nazwa dokumentu	Nazwa aktu wprowadzającego	Czas obowiązywania
1	Studium Uwarunkowań i Kierunków Zagospodarowania Przestrzennego Gminy Tuszów Narodowy	Uchwała RG. Tuszów Narodowy Nr XXIV/136/2001 z dnia 31 października 2001 z późn. zmianami.	bezterminowo
2	Strategia Rozwoju Gminy Tuszów Narodowy Na lata 2014-2024	Uchwała Rady Gminy Tuszów Narodowy Nr XXXV/340/2014 z 24.06.2014	Do 2024 roku
3	Strategia Rozwiązywania Problemów Społecznych	Uchwała Rady Gminy Tuszów Narodowy Nr XXIV/193/21 z 12 marca 2021	N lata 2021-2025
4	Plan Gospodarki Niskoemisyjnej dla Gminy Tuszów Narodowy	Uchwała Rady Gminy Tuszów Narodowy Nr III/22/2018 z 31.12.2018	bezterminowo
5	Analiza Potencjału Inwestycyjnego Gminy Tuszów Narodowy		bezterminowo
6.	Gminny program przeciwdziałania przemocy w rodzinie oraz ochrony ofiar przemocy w rodzinie	Uchwała Rady Gminy Nr XXIII/179/2020 z 30-12-2020	Na lata 2021-2025

W okresach nasilonej zachorowalności zgodnie z wytycznymi Państwowego Inspektora Sanitarnego i stosownym rozporządzeniem rady ministrów zostały wprowadzone zarządzeniem wójta gminy ograniczenia w bezpośredniej obsłudze interesantów w okresach. Jednak te ograniczenia nie wpłynęły na realizowane przez urząd gminy zadania o czym świadczą dane ilości zrealizowanych spraw. W czasie ograniczeń aby zminimalizować ryzyko zakażenia część pracowników była kierowana na prace zdalne. W tym czasie praca była tak organizowana aby na bieżąco były rozpatrywane wnioski i pisma mieszkańców, wydawane decyzje zaświadczenia

„Gmina Tuszów Narodowy – zamieszkać i inwestuj w gminie Tuszów Narodowy”





i realizowane inne obowiązki w tym sprawozdania, pisane i rozliczane projekty oraz wykonywane zadania inwestycyjne.

**Zestawienie najważniejszych dokumentów wydanych przez pracowników  
Urzędu Gminy w latach 2019 - 2021**

rok	Decyzje, postanowienia	Upoważnienia i pełnomocnictwa	Decyzje umorzeniowe podatki	Zarządzenia	Upomnienia wezwania	Tytuły wykonawcze
<b>2019</b>	<b>6 571</b>	<b>54</b>	<b>33</b>	<b>100</b>	<b>1051</b>	<b>82</b>
<b>2020</b>	<b>7290</b>	<b>45</b>	<b>24</b>	<b>127</b>	<b>317</b>	<b>26</b>
<b>2021</b>	<b>7950</b>	<b>35</b>	<b>21</b>	<b>97</b>	<b>2245</b>	<b>18</b>

**Zestawienie wydanych przez pracowników Urzędu Gminy decyzji, zaświadczeń  
oraz innych dokumentów w latach 2020-2021w rozbiciu na rodzaje**

Lp.	Rodzaj sprawy	Ilość zrealizowanych spraw 2020	Ilość zrealizowanych spraw 2021
1	Decyzje o zmianie nazwiska	1	0
2	Decyzje o wpisanie do rejestru wyborców	3	0
3	decyzje podatkowe wymiarowe	5873	6288
4	Decyzje podatkowe zmieniające	427	615
5	Decyzje na zwrot podatku akcyzowego w cenie oleju napędowego wykorzystanego do produkcji rolnej	434	426
6	Decyzje o warunki zabudowy	148	167
7	Decyzje inwestycji celu publicznego	25	49
8	Zmiany decyzji o warunki zabudowy	16	10
9	Przeniesienie decyzji o warunki zabudowy	12	7
10	Decyzje dot. umorzenia zaległości podatkowych ( w tym 5 odmawiających umorzenia zaległości podatkowych)	24	20
11	Decyzje zezwoleń na sprzedaż napojów alkoholowych	26	6
12	Decyzje w sprawie określenia wysokości opłat za gospodarowanie odpadami komunalnymi	42	0
13	Decyzje środowiskowe	7	6
14	Decyzje dot. Umorzenia opłaty za gospodarowanie odpadami	3	1
15	Decyzje o dofinansowaniu do kształcenia młodocianych	22	20

„Gmina Tuszów Narodowy – zamieszkać i inwestować w gminie Tuszów Narodowy”

*Raport o stanie gminy Tuszów Narodowy za rok 2021*

16	Decyzje na czasowe zajecie pasa drogowego	38	28
17	Decyzje na umieszczenie w pasie drogowym infrastruktury technicznej	21	10
18	Decyzje zatwierdzające podziały działek	55	59
19	Decyzje rozgraniczeniowe	2	3
20	Sporządzonych aktów stanu cywilnego	70	89
21	Wnioski przyjęte i załatwione przez USC	702	719
22	Wnioski przyjęte i załatwione przez ewidencję ludności	372	372
23	Wnioski w ramach CEIDG	144	104
24	Wydanych zaświadczeń	239	399
25	Wysłanych zawiadomień i informacji	1336	1425
26	Wydane postanowienia	111	235
27	Przyjęte deklaracje podatkowe	162	152
28	Przyjęte deklaracje na odbiór odpadów komunalnych	394	344
29	Wystawione Tytuły wykonawcze	26	18
30	Wysłane wezwania	207	52
31	Wysłane upomnienia zaległe podatki	317	984
32	Wysłane upomnienia odpady	-	173
33	Liczba przyjętych zgłoszeń reklamacyjnych w ramach projektu OZE	57	110
34	Napisane wnioski dla mieszkańców czyste powietrze	-	26

### 3. Finanse gminy

Szczegółowa informacja na temat finansów gminy znajduje się w sprawozdaniu finansowym za 2021 rok.

#### Dochody budżetu gminy

W 2021 roku dochody gminy wg planu wynosiły 52 182 714,01 zł. W stosunku do planu dochody wykonane zostały w kwocie 51 637 998,35 zł, co stanowi 98,96 % planu i były niższe od dochodów w 2020 roku o 8 560 881,87 zł.

Dochodami budżetu gminy są dochody własne, subwencje ogólne, dotacje celowe. W ramach dochodów pozyskane środki zewnętrzne na zadania inwestycyjne stanowiły kwotę 5 764 797,87 zł. Środki unijne i krajowe w ramach dotacji celowych w 2021 roku były jednym z istotnych źródeł finansowania zadań inwestycyjnych i ważnym czynnikiem rozwoju lokalnego.

#### Wydatki budżetu gminy

Według planu na 2021 rok wydatki stanowiły kwotę 54 295 682,85 zł i zostały wykonane w wysokości 49 671 507,49 zł, co stanowi 91,48 % wydatków planowanych. Wydatki są odzwierciedleniem realizacji zadań wykonywanych przez gminę. W wielkości poszczególnych rodzajów wydatków znajdują odbicie kierunki

„Gmina Tuszów Narodowy – zamieszkać i inwestuj w gminie Tuszów Narodowy”



i zakres zadań powierzonych do wykonania gminie. Wydatki można podzielić na majątkowe, w tym inwestycyjne oraz bieżące.

W 2021 r. łącznie wydatki inwestycyjne w infrastrukturę techniczną stanowiły kwotę 11 282 769,20 zł, co stanowi 23% wszystkich wydatków. Na wydatki inwestycyjne pozyskano 5 764 797,87 zł dotacji, co stanowi ponad 51% wszystkich wydatków inwestycyjnych. Z kolei wydatki bieżące stanowiły kwotę 38 388 738,29 zł. W strukturze wydatków bieżących największą pozycję stanowią wydatki na oświatę, pomoc społeczną, w tym realizacja programu 500+, administrację. Gmina ponosi też wydatki na finansowanie szeroko rozumianej kultury, sport, ochronę środowiska, utrzymanie zieleni, oświetlenie ulic, gospodarowanie odpadami komunalnymi, utrzymanie urządzeń komunalnych, budynki użyteczności publicznej, ochotnicze straże pożarne.

### Poziom zadłużenia

Na koniec 2021 roku zadłużenie gminy wynosiło 4 530 964,76zł, co stanowi 8,8% dochodów budżetowych. Kwota długu zmniejszyła się o kwotę 488 885 zł w stosunku do 2020 roku z tytułu spłat rat kredytu i pożyczek w roku 2021. W roku 2021 nie zaciągnięto nowych zobowiązań z tytułu kredytów czy pożyczek, jedynie otrzymano pozostałą część środków w kwocie 195 465 zł z tytułu pożyczki w NFOŚiGW w Warszawie na realizację inwestycji pn. Modernizacja Stacji Uzdatniania Wody w Jaślanach. Spłata pożyczek z roku 2018 planowane jest z 30 % umorzeniem, natomiast pożyczki zaciągniętych w roku 2020 planowana spłata z 50 % umorzeniem, wstępnie przy podpisywaniu umów planowane jest umorzenie kwot pożyczek w wysokości 1 963 338 zł.

Zadłużenie gminy w latach 2011-2021 przedstawia poniższy wykres.

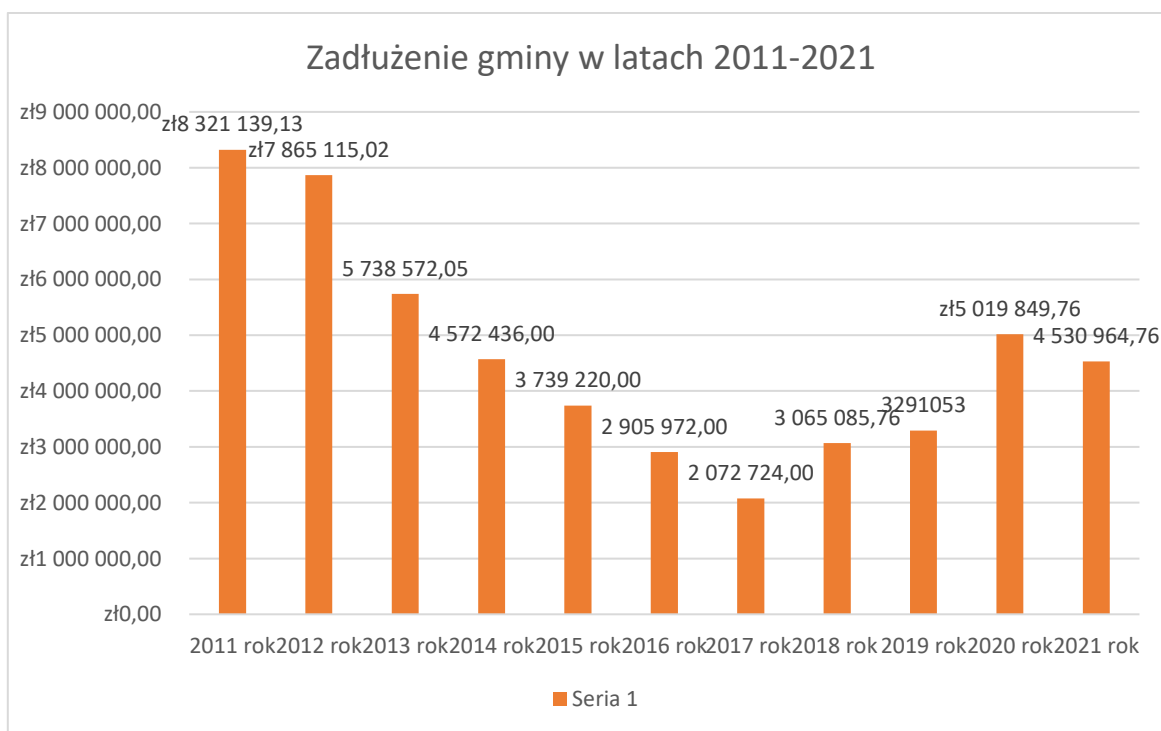



Jak z tego wynika, wysokość zadłużenia jest od kilku lat bezpieczna i umożliwia zaciągnięcie zobowiązań na realizację kolejnych inwestycji z wykorzystaniem zewnętrznych źródeł finansowych, celem pokrycia wkładu własnego dotowanych zadań.

### Dochody i wydatki gminy w latach 2015-2021 porównanie

Na przestrzeni ostatnich lat rokrocznie wzrastają dochody, które umożliwiają wzrost nakładów inwestycyjnych, co przedstawia poniższa tabela.

	2015	2016	2017	2018	2019	2020	2021
<b>Dochody ogółem</b>	23 971 916,52	29 157 865,66	35 763 699,76	37 621 221,45	43 415 866,83	60 743 595,88	51 637 998,35
<b>Dochody majątkowe</b>	1 790 849,26	1 177 185,07	4 668 116,66	4 225 294,25	5 167 224,39	19 037 829,34	5 764 797,87
<b>Wydatki ogółem</b>	23 260 250,83	28 412 378,88	35 353 724,57	38 785 738,18	41 122 601,74	55 829 277,48	49 671 507,49
<b>Wydatki inwestycyjne</b>	2 812 079,89	3 225 561,09	7 451 287,33	8 239 957,99	6 889 470,16	19 452 108,55	11 282 769,20
<b>Liczba ludności</b>	8 048	8 074	8 136	8 177	8 193	8 244	8 294

W przeliczeniu na 1 mieszkańca w 2021 roku: w stosunku do 2015 roku wzrost dochodów o 209 % , a w stosunku do 2019 roku o 17,5 %. Jak wynika z danych, rokrocznie dochód na jednego mieszkańca wzrasta, za wyjątkiem roku 2021 w stosunku do 2020, gdzie realizowano projekt OZE, a w związku z tym budżet projektu stanowił znaczną część budżetu gminy ogółem.

Również w przeliczeniu na 1 mieszkańca następuje rokrocznie wzrost wydatków, za wyjątkiem roku 2021 w stosunku do 2020, na co miała wpływ inwestycja OZE.

Dochody i wydatki na 1 mieszkańca w latach 2015-2021 przedstawia poniższa tabela.

Dochody/Wydatki zł na 1 mieszkańca	2015	2016	2017	2018	2019	2020	2021
<b>Dochody</b>	2 978,62	3 611,33	4 395,73	4 600,86	5 299,14	7 368,22	6 225,95
<b>w tym dochody majątkowe</b>	222,52	145,80	573,76	516,73	630,68	2 309,30	695,06
<b>Wydatki</b>	2 890,19	3 519	4 345,34	4 743,27	5 019,24	6 772,11	5 988,85
<b>W tym wydatki inwestycyjne</b>	349,41	399,50	915,84	1 007,70	840,90	2 359,55	1 360,35

Najwyższy wzrost wydatków i dochodów na jednego mieszkańca nastąpił w 2020 roku, co wiązało się z dużym wzrostem dochodów. Niewątpliwie wpływ na to miał zrealizowany projekt OZE, w ramach którego otrzymaliśmy płatność końcową ze środków RPO oraz dotację z rządowego programu inwestycji lokalnych na



przeciwdziałanie skutkom COVID. W związku z powyższym, pomimo spadku dochodów z tytułu udziału w podatku dochodowym od osób fizycznych i prawnych ze względu na pandemię, gmina zrealizowała swoje planowane zadania inwestycyjne.

#### 4. Oświata i wychowanie

Zgodnie z ustawą Prawo Oświatowe edukacja opiekuńcza i podstawowa jest obowiązkowym zadaniem gminnych jednostek samorządu terytorialnego. Nasza gmina w 2021 r. realizowała to zadanie poprzez funkcjonowanie 5 szkół podstawowych oraz 3 przedszkoli: w Tuszowie Narodowym, Ławnicy i Jaślanach.



**Szkoła Podstawowa w Borkach Nizińskich**



**Szkoła Podstawowa w Czajkowej**



**Zespół Szkół w Jaślanach**



**Zespół Szkół w Maliniu**



**Zespół Szkolno-Przedszkolny w Tuszowie Narodowym**





## Liczba uczniów

Do przedszkoli i szkół podstawowych w roku szkolnym 2021/2022 uczęszcza (wg danych z Systemu Informacji Oświatowej na 30 września 2021 r.) następująca liczba dzieci i uczniów:

Placówka	Liczba uczniów kl. I - VIII	Liczba dzieci w Przedszkolu	Liczba dzieci w oddziałach przedszkolnych 0”	łącznie
SP Borki Nizińskie	54	0	23	77
SP Czajkowa	60	0	14	74
ZS w Jaślanach	105	36	20	161
ZS Maliniu	213	61	18	292
ZSP w Tuszowie Narodowym	183	81	18	282
<b>Ogółem:</b>	<b>615</b>	<b>178</b>	<b>93</b>	<b>886</b>
<b>Całkowita liczba dzieci i uczniów korzystających z gminnej oferty edukacyjnej wynosi 886 osób</b>				

Liczebność uczniów w szkołach w stosunku do roku poprzedniego wykazuje niewielki trend zniżkowy, gdyż w r. szk. 2020/21 liczba uczniów wynosiła 622 osób, a obecnie w r. szk. 2021/22 jest 615 osób, co pokazuje szczegółowo poniższy wykres:

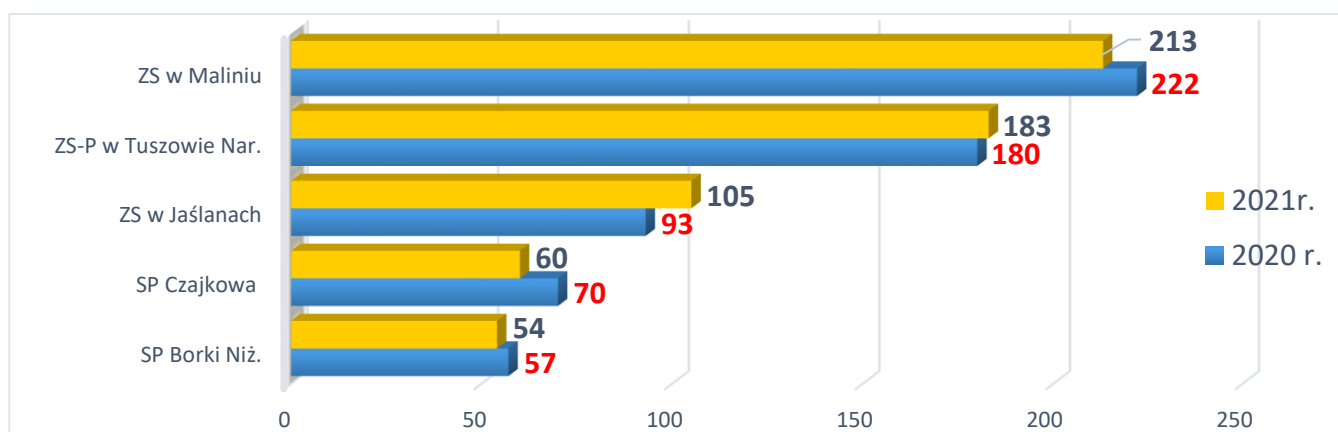

Jednocześnie ważnym do odnotowania jest fakt znaczącej liczby uczniów zamieszkałych w obwodach poszczególnych szkół w gminie, a uczęszczających do placówek usytuowanych poza nią. Dane dla poszczególnych roczników uczniów prezentuje tabela:



### Liczba dzieci z terenu gminy Tuszów Narodowy uczęszczających do poszczególnych szkół

Szkoła	Uczniowie danego rocznika	2007	2008	2009	2010	2011	2012	2013	2014	łącznie
Zespół Szkół w Jaślanach	Liczba zamieszkałych	11	12	17	18	15	12	15	16	116
	Liczba uczniów uczęszczających do danej szkoły	10	11	14	15	10	9	10	11	90
Zespół Szkolno-Przedszkolny w Tuszowie Narodowym	Liczba zamieszkałych	17	22	29	20	33	24	24	20	189
	Liczba uczniów uczęszczających do danej szkoły	10	12	18	12	24	15	14	14	119
Zespół Szkół w Maliniu	Liczba zamieszkałych	33	51	45	42	33	36	46	34	320
	Liczba uczniów uczęszczających do danej szkoły	20	33	28	31	20	22	27	23	204
Szkoła Podstawowa w Czajkowej	Liczba zamieszkałych	10	17	18	21	12	15	9	6	108
	Liczba uczniów uczęszczających do danej szkoły	7	8	10	13	8	8	7	0	61
Szkoła Podstawowa w Borkach Nizińskich	Liczba zamieszkałych	7	6	10	6	6	4	6	6	51
	Liczba uczniów uczęszczających do danej szkoły	3	4	8	3	4	1	3	4	30

Należy podkreślić, że do szkoły w Borkach Nizińskich uczęszcza jeszcze 24 dzieci z gminy Gawłuszowice. Uwzględniając całość populacji uczniów w gminie, którą pokazuje poniższy wykres, zauważalny jest bardzo istotny odsetek dzieci i młodzieży, która kształci się poza gminą lub przebywa poza granicami kraju:

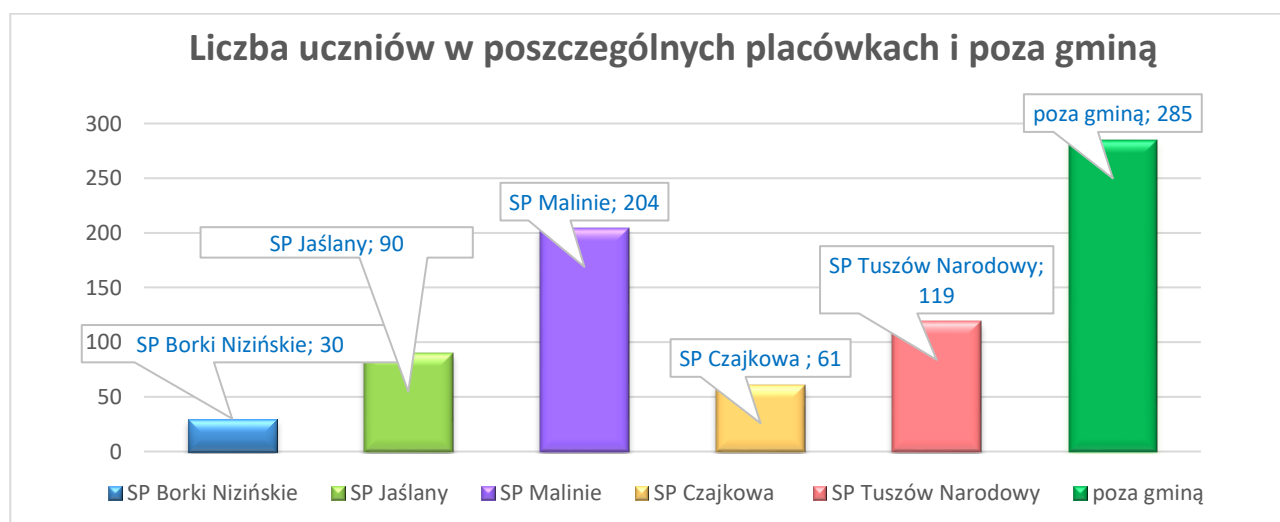

„Gmina Tuszów Narodowy – zamieszkać i inwestuj w gminie Tuszów Narodowy”



Zadania oświatowe związane z procesem dydaktycznym i opiekuńczo – wychowawczym oraz organizacyjnym realizuje zespół pracowników wg poniżej wykazanej struktury:

### Struktura zatrudnienia nauczycieli i pracowników obsługi stan na 31.12.2021r.

Szkoła	Liczba etatów naucz. ogółem	Stopnie awansu zawodowego nauczycieli - etaty				Obsługa
		Nauczyciele stażyści	Nauczyciele kontaktowi	Nauczyciele mianowani	Nauczyciele dyplomowani	Liczba etatów obsługi i adm.
SP w Borkach Nizińskich	10,19	-	2,11	5,91	2,17	3,75
SP w Czajkowej	12,05	-	1,00	2,10	8,95	4,50
ZS w Jaślanach	16,84	-	3,00	2,67	11,17	6,25
ZS w Maliniu	30,80	2,00	5,92	3,66	19,22	11,25
ZSP w Tuszowie Narodowym	25,75	1,00	4,33	-	20,42	9,05
<b>Ogółem 2021 r.</b>	<b>95,63</b>	<b>3,00</b>	<b>16,36</b>	<b>14,34</b>	<b>61,93</b>	<b>34,80</b>
<b>Ogółem 2020 r.</b>	<b>96,44</b>	<b>4,60</b>	<b>13,85</b>	<b>17,25</b>	<b>58,73</b>	<b>35,01</b>

Zadania z zakresu oświaty i wychowania stanowią znaczącą część wydatków corocznego budżetu gminy. W omawianym roku, całość zrealizowanych zadań opiekuńczych i edukacyjnych w gminie w 2021 r. kształtowała się na poziomie **15 826 651,86 zł.** z czego:

### Finansowanie zadań oświatowych

- Finansowanie ze środków zewnętrznych
- Finansowanie ze środków własnych gminy

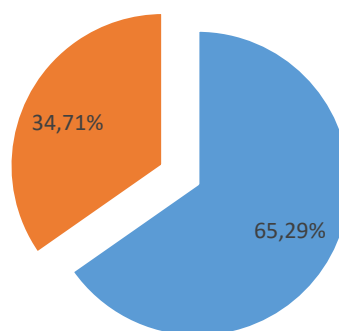

Źródło finansowania zadań oświatowych W 2021 roku	kwota	% udziału
Ogółem finansowanie ze środków zewnętrznych (dochody, dotacje i subwencje)	10 332 505,35 zł	65,29 %
Finansowanie oświaty ze środków własnych gminy	5 494 146,51 zł	34,71%



Źródło finansowania zadań oświatowych W 2020 roku	kwota	% udziału
Ogółem finansowanie ze środków zewnętrznych (dochody, dotacje i subwencje)	9 480 173,23 zł	67,22%
Finansowanie oświaty ze środków własnych gminy	4 618 618,81 zł	32,78%

Jak wynika z zestawienia w stosunku do 2020 roku zwiększyły się koszty realizacji zadań oświatowych o 1 727 859 , 82 zł przy równoczesnym zmniejszeniu finansowania ze źródeł zewnętrznych tj. dotacji i subwencji.

Środki finansowe zewnętrzne w 2021 roku (dochody na oświatę) w Gminie Tuszów Narodowy pochodziły z następujących źródeł:



„Gmina Tuszów Narodowy – zamieszkać i inwestuj w gminie Tuszów Narodowy”

**Wydatki na prowadzenie placówek oświatowych w przeliczeniu na jednego ucznia w 2021 roku**

Lp.	Nazwa szkoły	Liczba uczniów wg.SIO 30.09.2020	Kwota otrzymanej subwencji	Wykonanie wydatków**	Dopłata gminy do budżetu szkoły	Kwota na 1 ucznia w roku z subwencji	Koszt kształcenia 1 ucznia w szkole
1	Zespół Szkolno-Przedszkolny w Tuszowie Narodowym	206	2 203 438,91	2 827 863,91	624 425,00	10 696,31	13 727,49
2	Zespół Szkół w Maliniu	244	2 555 411,76	3 005 846,95	450 435,19	10 473,00	12 319,04
3	Zespół Szkół w Jaślanach	107	1 285 756,14	1 858 932,60	573 176,46	12 016,41	17 373,20
4	Szkoła Podstawowa w Czajkowej	72	910 578,54	1 356 474,92	445 896,38	12 646,92	18 839,93
5	Szkoła Podstawowa w Borkach Nizińskich	63	908 587,65	1 203 860,43	295 272,78	14 422,03	19 109,00
	Razem:	692	7 863 773,00	10 252 978,81	2 389 205,81	11 363,83	14 816,44

**Wydatki na prowadzenie placówek oświatowych w przeliczeniu na jednego ucznia w 2020 roku**

Lp.	Nazwa szkoły	Liczba uczniów wg.SIO 30.09.2019	Kwota otrzymanej subwencji	Wykonanie wydatków**	Dopłata gminy do budżetu szkoły	Kwota na 1 ucznia w roku z subwencji	Koszt kształcenia 1 ucznia w szkole
1	Zespół Szkolno-Przedszkolny w Tuszowie Narodowym	198	2 042 387,24	2 624 044 ,94	581 657,70	10 315,08	13 252,75
2	Zespół Szkół w Maliniu	237	2 513 464,79	2 653 048,20	139 583,41	10 605,33	11 194,29
3	Zespół Szkół w Jaślanach	112	1 260 700,18	1 584 722,68	324 022,50	11 256, 25	14 149,30
4	Szkoła Podstawowa w Czajkowej	81	958 030,45	1 305 789,14	347 758,69	11 827,53	16 120,85
5	Szkoła Podstawowa w Borkach Nizińskich	62	797 011,94	1 008 711,09	211 699,15	12 855,03	16 269,53
	Razem:	690	7 571 595,00	9 176 316,05	1 604 721,05	10 973,32	13 299,00

„Gmina Tuszów Narodowy – zamieszkać i inwestuj w gminie Tuszów Narodowy”



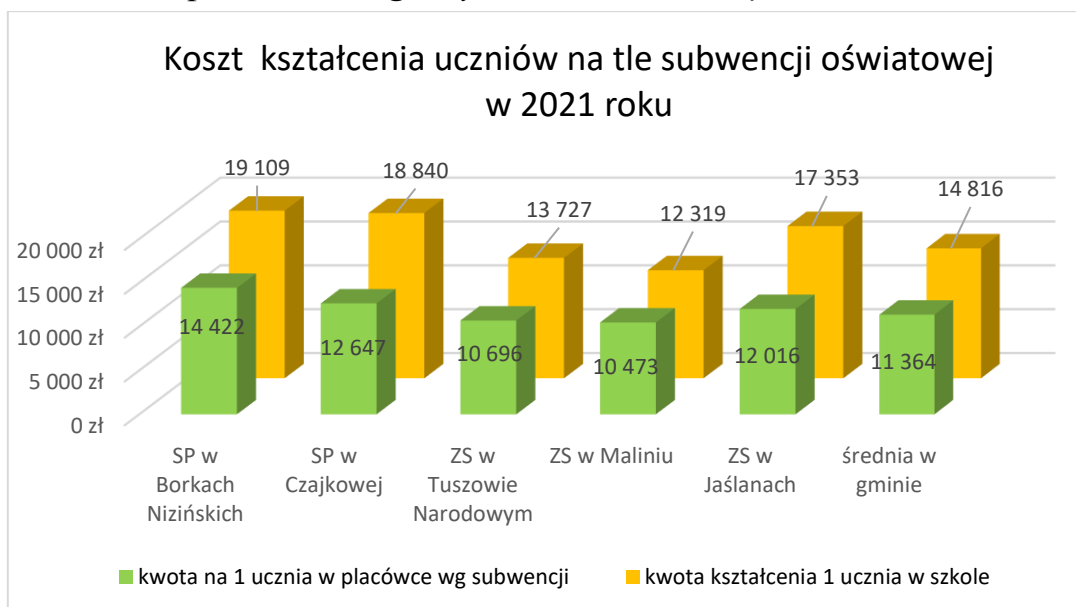

Zadania oświatowe samorządu finansowane są w znaczącej części poprzez część oświatową subwencji ogólnej, przekazywaną z budżetu państwa. Jej wielkość na dany rok ustalana jest wg różnych składowych tzw. wag subwencji, z których najważniejszą jest liczba uczniów uczęszczających do szkół (ustalana wg stanu na 30 września roku poprzedniego). Subwencja ta jednak tylko częściowo rekompensuje całość wydatków. Porównanie wydatków na 1 ucznia w poszczególnych szkołach w latach 2020-2021 ukazuje ich wzrost w 2021 we wszystkich szkołach. Średnio na 1 ucznia w 2021 roku wydano o 1517 zł więcej w stosunku do 2020 roku. Subwencja oświatowa w 2021 roku pokrywała 76,70 % kosztów kształcenia uczniów w szkołach w gminie. W 2020 roku subwencja pokrywała 82,8 % kosztów kształcenia. Koszty w 2021 roku w stosunku do 2020 roku zwiększyły się. Procentowe zmniejszenie udziału subwencji w kosztach kształcenia w 2021 roku wpłynęło na wzrost dofinansowania do oświaty ze środków własnych budżetowych o 6,1%.

Całość wydatków na edukację w 2021 roku kształtuje się wg następującego podziału:

Wydatki oświata i wychowanie	- 9 163 364,68 zł
Wydatki przedszkole i „0”	- 2 067 916,44 zł
Wydatki świetlica , stołówka	- 1 356 173,88 zł
Pozostała działalność	- 3 033 105,55zł
Dokształcanie nauczycieli	- 6 209,85zł
Dowóz dzieci niepełnosprawnych	- 91 938,43zł
Dowóz uczniów do szkół	- 107 943,03 zł

---

Razem: 15 826 651,86 zł

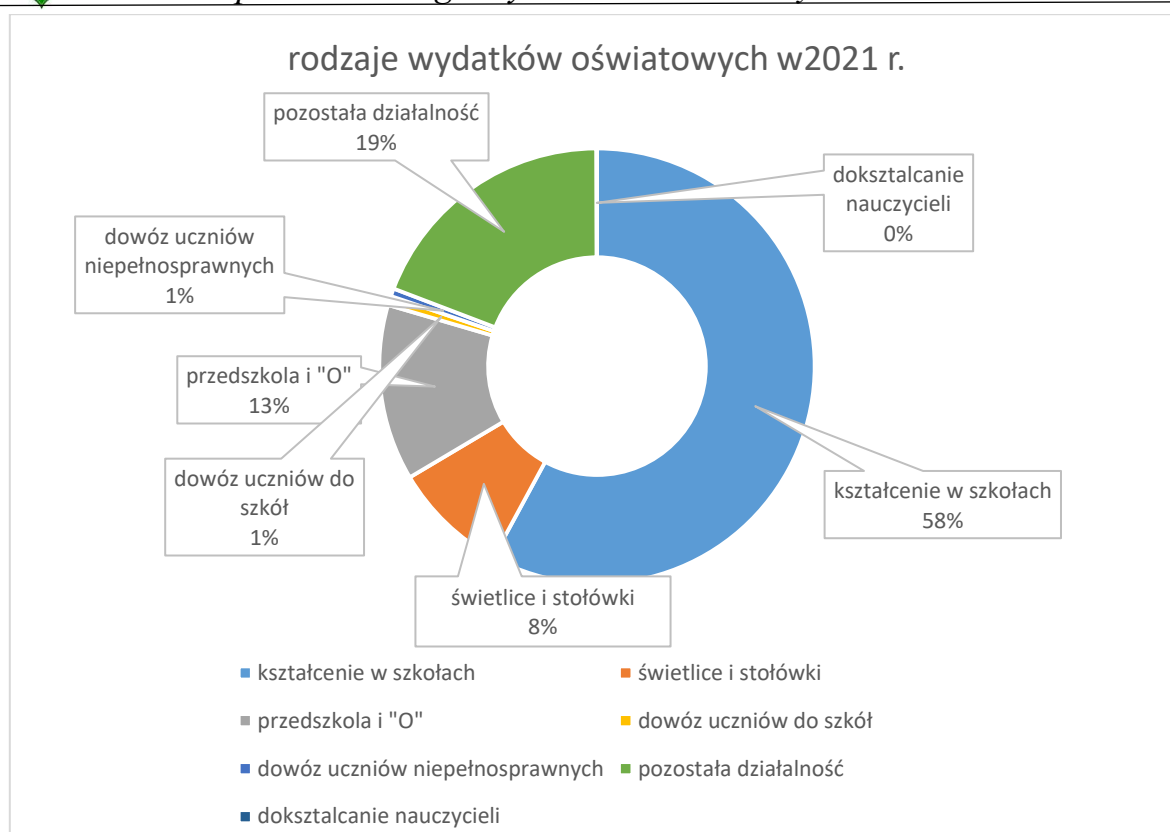

Wśród wydatków ponoszonych na edukację przedszkolną zwrócić należy uwagę na pozycję związaną z pokryciem zwrotu kosztów dla innych gmin z tytułu pobytu dzieci zamieszkałych na terenie naszej gminy, a uczęszczających do przedszkoli zlokalizowanych w tych gminach. Aktualnie do przedszkoli poza gminą uczęszcza 64 dzieci wg poniższego wykazu.

	Publiczne Przedszkola				Niepubliczne przedszkola			
	Liczba dzieci	Liczba miesięcy obecności w okresie I-XII	Średnia miesiąc zna kwota na dziecko	Całkowity koszt poniesiony przez gminę	Liczba dzieci	Liczba miesięcy obecności w okresie I-XII	Srednia miesiąc zna kwota na dziecko	Całkowity koszt poniesiony przez gminę
Gmina Mielec	16	188	913,10	171 662,80	5	63	654,18	41 213,34
Gmina Miejska Mielec	18	210	1032,76	216 899,02	22	238	743,93	177 055,34
Gmina Padew Nar.	0	0	0	0	3	32	411,23	13 159,60
	<b>34</b>	<b>382</b>		<b>388 561,82</b>	<b>30</b>	<b>333</b>		<b>231 428,28</b>

„Gmina Tuszów Narodowy – zamieszkać i inwestuj w gminie Tuszów Narodowy”



Oferta edukacyjna, czas pracy i dostępność miejsc przedszkolnych, są przesłanką do działań zmierzających do sytuacji jak największego korzystania z oferty placówek w gminie Tuszów Narodowy i wspólne budowanie kapitału społecznego w swoim środowisku.

### Wzbogacanie oferty edukacyjnej

Dzięki wspólnemu działaniu Wójta Gminy Tuszów Narodowy i jednostek oświatowych możliwe było podjęcie i zrealizowanie wielu działań, które służyły podnoszeniu jakości kształcenia, wzbogacaniu oferty edukacyjnej szkół oraz służących poprawie warunków pobytu dzieci i uczniów w naszych placówkach. Oto najważniejsze z nich:

### Projekty i programy realizowane w 2021 roku:

- 1) Zajęcia sportowe dla Szkolnych Klubów Sportowych – brały w nim udział szkoły, które zorganizowały zajęcia sportowe: SP w Czajkowej - 1 grupa, ZS w Jaślanach – 1 grupa, ZS w Maliniu – 1 grupa, ZSP w Tuszowie Narodowym – 1 grupa.
- 2) SP w Borkach Nizińskich otrzymała dofinansowanie z 0,4% rezerwy oświatowej na pomoce dydaktyczne niezbędne do realizacji podstawy programowej z przedmiotów przyrodniczych: geografii, fizyki i chemii. Dzięki temu uczniowie korzystają z nowoczesnych pomocy, które znacząco uatrakcyjniają prowadzone zajęcia lekcyjne. Ogółem kwota dofinansowania **66 641,00 zł**.



- 3) Gmina otrzymała wsparcie finansowe w ramach Programu „Laboratoria Przyszłości” na zakup sprzętu. Środki przyznane SP Czajkowa wykorzystwała w 100% , natomiast pozostałe szkoły wykorzystywały 60 % przyznanych środków, a pozostałe 40 % mają do wykorzystania do 01.09.2022r. Poniżej kwoty otrzymanego wsparcia:

SP Borki Nizińskie	- 30 000,00 zł
SP Czajkowa	- 30 000,00 zł
ZS Jaślany	- 60 000,00 zł
ZS Malinie	- 70 000,00 zł
ZSP Tuszów Narodowy	- 60 000,00 zł



- 4) Dla ZS w Jaślanach i ZSP w Tuszowie Narodowym udzielono wsparcia finansowego na realizację zadania w ramach modułu 3, wieloletniego rządowego programu „Posiłek w szkole i w domu”. Szkoła w Jaślanach otrzymała kwotę 80 000,00 zł dofinansowania + 20 000,00 zł wkład własny, a Szkoła w Tuszowie Narodowym kwotę: 79 864,00 dofinansowania + 19 966,00 zł wkład własny, na wyposażenie i poprawę standardu obecnie funkcjonujących stołówek szkolnych.



„Gmina Tuszów Narodowy – zamieszkać i inwestuj w gminie Tuszów Narodowy”





- 5) Zespół Szkolno-Przedszkolny w Tuszowie Narodowym otrzymał w ramach projektu „Narodowy Program Rozwoju Czytelnictwa 2.0” kwotę dotacji - 4 500,00 zł + wkład własny w wysokości 1 125,00 zł . Dzięki temu udało się doposażyć szkolną bibliotekę w nowe lektury oraz różne książki.
- 6) Wszystkie placówki oświatowe uzyskały środki na dodatkowe zajęcia wspomagające dla uczniów. Zajęcia były realizowane w okresie od 31.V.2021r do 22.XII.2021r. Niżej kwoty w podziale na poszczególne szkoły:
- SP Borki Nizińskie            2 800,00 zł / 40 godzin/
  - SP Czajkowa                    2 800,00 zł / 40 godzin/
  - ZS Jaślany                        3 500,00 zł / 50 godzin/
  - ZS Malinie                        5 600,00 zł / 80 godzin/
  - ZSP Tuszów Nar.                5 250,00 zł /75 godzin/
- 7) Wybudowano i oddano do użytkowania salę sportową przy budynku ZSZ w Jaślanach, która powstała dzięki dofinansowaniu ze środków MSiT. Dofinansowanie wynosiło 1 330 108,00 zł.







## 5. Inwestycje i przetargi

W roku 2021 Gmina Tuszów Narodowy uruchomiła 6 postępowań o udzielenie zamówień publicznych oraz prowadziła 1 przetarg z roku 2020, z których:

- udzielono zamówienia dla wszystkich 6 postępowań uruchomionych w 2021 roku
- udzielono zamówienia dla 1 postępowania kontynuowanego z roku poprzedniego 2020

Poniższa tabela zawiera wykaz prowadzonych postępowań przetargowych i wartości złożonych najkorzystniejszych ofert

<b>DKP.271.01.2021 „Zakup i dostawa wyposażenia w ramach rewitalizacji budynku Ośrodka Zdrowia w Tuszowie Narodowym; Zad. 1 - 4” – <i>wartość najkorzystniejszej oferty 504 002,16 zł</i></b>
<b>DKP.271.02.2021 – „Budowa kanalizacji sanitarnej sieciowej, grawitacyjno-tłocznej w msc. Ławnica – etap I” – <i>wartość najkorzystniejszej oferty 4 947 263,98 zł</i></b>
<b>DKP.271.03.2021 "Przebudowa i budowa dwóch kompleksów boisk sportowych wraz z infrastrukturą towarzyszącą w Tuszowie Narodowym" Zad. 1 i 2 – <i>wartość najkorzystniejszej oferty 4 137 898,10 zł</i></b>
<b>DKP.271.04.2021 „Przebudowa drogi gminnej wewnętrznej w msc. Malinie, dz. nr ew. 154” – <i>wartość najkorzystniejszej oferty 436 452,40 zł</i></b>
<b>DKP.271.05.2021 – „Usługi odbioru i zagospodarowania odpadów komunalnych z terenu gm. Tuszów Narodowy realizowane w okresie od 1 stycznia 2022r. do 31 grudnia 2022” – <i>wartość najkorzystniejszej oferty 1 493 126,56 zł</i></b>
<b>DKP.271.06.2021 – „Przebudowa i rozbudowa budynku szatni sportowej wraz z grodziem i montażem trybuny przy stadionie sportowym LKS „Jutrzenka” Ławnica” – <i>wartość najkorzystniejszej oferty 607 359,22 zł</i></b>
<b>DKP.271.14.2020 – „Rewitalizacja budynku Ośrodka Zdrowia w Tuszowie Narodowym wraz z przyległą infrastrukturą, w tym przebudowa i rozbudowa obiektu o windę” rozstrzygnięto w 2021 roku – <i>wartość najkorzystniejszej oferty 1 599 000,00 zł</i></b>



**Zamówienia publiczne o wartości szacunkowej nieprzekraczającej równowartości kwoty 130 000 zł w 2021 roku wyniosły łącznie 2 874 984,80 zł netto.**

Wśród nich najważniejsze, wymagające uruchomienia postępowania zgodnie z zarządzeniem nr 05/2021 Wójta Gminy Tuszów Narodowy z dnia 18 stycznia 2021 roku to m. in.:

- ✓ dowóz dzieci do placówek oświatowych wraz z opiekunem na terenie gminy Tuszów Narodowy w roku 2022 na podstawie zakupu biletów miesięcznych imiennych ze zniżką 49%,
- ✓ zimowe utrzymanie dróg gminnych, ciągów pieszych, parkingów, zatok autobusowych na terenie gminy Tuszów Narodowy w sezonie zimowym 2021/2022,
- ✓ dowóz dzieci niepełnosprawnych zamieszkałych na terenie gminy Tuszów Narodowy do placówek oświatowych w Mielcu wraz zapewnieniem opieki w czasie przewozu,
- ✓ dostawa oleju opałowego lekkiego w roku 2022 do Szkoły Podstawowej w Tuszowie Narodowym, Zespołu Szkół w Jaślanach, Domu Ludowego w Jaślanach,
- ✓ koszenie skarp i przeciwskaż w ciągu dróg gminnych na terenie gminy Tuszów Narodowy,
- ✓ wycinanie gałęzi i zakrzaczeń w ciągu dróg gminnych,
- ✓ usuwanie wyrobów azbestowych zawierających azbest z terenu gminy Tuszów Narodowy, koszt 9 281 zł
- ✓ remont drogi gminnej wewnętrznej w miejscowości Ławnica; dz. nr ew. 75/17, 75/19,
- ✓ remont dróg gminnych wewnętrznych w miejscowości Dębiaki, zad. 1 i 2,
- ✓ parking dla samochodów osobowych w miejscowości Sarnów (przy cmentarzu),
- ✓ remont drogi leśnej na odcinku 1720 mb od Czajkowej w kierunku Błotniej,
- ✓ wykonanie drogi przy błoniu k. boiska w Czajkowej.

Według stanu na koniec roku 2021 Gmina Tuszów Narodowy posiadała ok. 57,98 km dróg gminnych publicznych o powierzchni łącznej 253,90 tys. m<sup>2</sup> z czego:

- ✓ 52,40 km dróg o nawierzchni bitumicznej (asfaltowej), powierzchnia 230,97 tys. m<sup>2</sup>,
- ✓ 2,03 km (pow. 10,16 tys. m<sup>2</sup>) dróg o nawierzchni tłuczniowej,
- ✓ 3,55 km (pow. 12,77 tys. m<sup>2</sup>) dróg o nawierzchni gruntowej.

Powierzchnia chodników przy drogach gminnych: 9 978 m<sup>2</sup>

W 2021 roku na inwestycje wydano 11 282 769 zł, a w 2020 roku była to kwota 19 452 108 zł. W przeliczeniu na 1 mieszkańca w 2021 roku to kwota 1360 zł, a w 2020 roku było to 2360 zł.



Jak wynika z porównania w stosunku do 2020 roku wydatki na inwestycje uległy zmniejszeniu o kwotę 8 169 340 zł, ale w stosunku do 2019 roku są większe o kwotę 4 393 298 zł. Większa kwota wydatków na inwestycje w 2020 roku w stosunku do 2021 roku wynikała z faktu realizacji w tym roku projektu OZE, w którym partycypowali mieszkańcy gminy.

Sytuacja epidemiczna nie wpłynęła na realizację planu inwestycyjnego w 2021 roku.

### **Najważniejsze inwestycje w infrastrukturę techniczną i społeczną gminy Tuszów Narodowy 2021 roku**

#### **Oświetlenie uliczne**

Wykonano nowe odcinki oświetlenia ulicznego na kwotę łączną 92 950,00 zł, z czego w miejscowości:

- Grochowe I: 29 950,00 zł,
- Grochowe II: 45 500,00 zł,
- Ławnica: 2 000,00 zł,
- Malinie: 6 000,00 zł,
- Tuszów Mały: 9 500,00 zł

#### **Inwestycje drogowe**

- 1) Przebudowa drogi gminnej wewnętrznej w msc. Malinie, dz. nr ew. 154 koszt 436 452,40 zł (ASFALT) – dofinansowanie w kwocie: 65 000,00 zł z FOGR; wkład własny: 371 452,40 zł.
- 2) Remont drogi leśnej na odcinku 1720 mb od Czajkowej w kierunku Błotniej, koszt 80 508,81 zł; kwota dofinansowania z dotacji Lasów Państwowych: 50 000,00 zł, wkład własny 30 508,81 zł.
- 3) Remont drogi gminnej wewnętrznej w miejscowości Ławnica koszt 36531 zł środki własne z budżetu gminy,
- 4) Remont dróg gminnych wewnętrznych w miejscowości Dębiaki, koszt 122 676 zł środki własne z budżetu gminy
- 5) Wykonanie drogi przy błoniu k. boiska w Czajkowej, koszt 118 449 zł środki własne z budżetu gminy.

#### **Rozbudowa kanalizacji Ławnica**

W 2021 roku wykonany został pierwszy etap kanalizacji w Ławnicy. To kolejna duża inwestycja, wykonana przez Przedsiębiorstwa Budowlane Budomont sp. z o.o. za kwotę 4 947 264 zł. W tej kwocie została skanalizowana połowa wioski. Inwestycja była realizowana dzięki środkom pozyskanym z rezerwy celowej prezesa Rady Ministrów w kwocie 1 777 000,00 zł, z funduszu inwestycji lokalnych w kwocie 993 000,00 zł i przy wkładzie finansowym własnym w kwocie 2 177 264,00 zł z budżetu gminy. Dzięki temu mieszkańcy większej części Ławnicy, która jest



wioską o gęstej, zwartej zabudowie, będą mogli zostać podłączeni do długo oczekiwanej kanalizacji.

### **Ośrodek Zdrowia w Tuszowie Narodowym**

22 października miało miejsce oficjalne otwarcie wyremontowanego Ośrodka Zdrowia w Tuszowie Narodowym. Na to zadanie otrzymaliśmy z Funduszu Inwestycji Lokalnych 80% wartości zadania, tj. 1 920 000 zł. Koszt inwestycji to kwota 2 400 000,00 zł. Inwestycja obejmowała:

1. Koszty modernizacji budynku wraz z budową windy.
2. Koszty wyposażania w tym meble i sprzęt medyczny m.in. profesjonalny aparat USG.
3. Zagospodarowanie terenu z częścią parkingu i ogrodzeniem.
4. Instalacja fotowoltaiczna.
5. Monitoring i oświetlenie zewnętrzne obiektu i jego otoczenia.

Wewnątrz obiektu znajdują się 4 gabinety lekarskie, 2 gabinety zabiegowe, gabinet dentystyczny i poczekalnia. Obiekt dostosowany jest w pełni do osób niepełnosprawnych.



### **Rozbudowa SUW w Jaślanach II etap**

Rozbudowa sieci wodociągowej o długości 2000m i średnicy 160mm ma zapewnić zasilenie w wodę rozbudowującej się na terenie gminy strefy oraz zapewnienie odpowiedniego ciśnienia, mając na uwadze dużą ilość budowanych na terenie gminy domów jednorodzinnych.

Budowa zbiornika na wodę uzdatnioną, w celu zmagazynowania odpowiedniej ilości wody w okresie największych rozbiorów wody, tj. w okresie wiosennym i letnim.





Wymiana filtrów uzdatniających wodę na Stacji Uzdatniania Wody w Jaślanach z automatycznym ich sterowaniem (płukaniem) oraz zdalnym odczytem i podglądem pracy. Filtry zostały wymienione na filtry o większej średnicy 1,8m i wyposażone w złoża kwarcowe o wydajności 1200m<sup>3</sup> na dobę. Odczyty przepływu wody z wodomierzy zamontowanych na rurociągach dostarczających wodę ze studni głębinowych, jak i na rurociągu dostarczającym wodę uzdatnioną, będą zdalne. Zainstalowany zostanie system pozwalający na zdalne monitorowanie pracy SUW w Jaślanach. Odnowione zostało pomieszczenie filtrów i ułożone nowe płytki. Zadanie było sfinansowane z pożyczki umarzalnej w 50 % z Narodowym Funduszem Ochrony Środowiska i Gospodarki Wodnej, a jego koszt to ponad 1,9 mln złotych.

W 2020 roku wykonano I etap prac, który zakończono w 2021 roku



### **Hala sportowa w Jaślanach**

W 2021 roku zakończona została dwuletnia inwestycja budowy pełnowymiarowej hali sportowej w Jaślanach. Koszt budowy po przetargu to kwota 5 325 006,00 zł, w tym środki pozyskane z dotacji z Ministerstwa Kultury Dziedzictwa Narodowego i Sportu 2 561 328,00 zł . 7 października miało miejsce jej uroczyste otwarcie i poświęcenie. W uroczystościach wzięli udział m.in. wiceminister Kultury, Dziedzictwa Narodowego i Sportu Jacek Osuch, europoseł Tomasz Poręba.

Wymiary hali: 44,3 m długość, 26,95 m szerokość, 11 m wysokość, kubatura 11318 m<sup>3</sup>, powierzchnia użytkowa 1472 m<sup>2</sup>. Hala wyposażona została w trybuny sportowe na 150 miejsc. Posiada zaplecze techniczne z szatniami dla użytkowników, toalety, prysznice, siłownię z pełnym wyposażeniem, ściankę wspinaczkową, co jest unikatowym rozwiązaniem, pomieszczenia dla sędziów. Urządzenia do gry w piłkę koszykową czy siatkową są automatycznie opuszczane. W ramach inwestycji wykonano nową kotłownię na ogrzewanie olejowe dla hali i budynku szkoły. Dzięki inwestycji szkoła została dostosowana do potrzeb osób niepełnosprawnych. Ponadto





zagospodarowano teren wokół hali i wykonano parking oraz zbiornik retencyjny na deszczówkę, która może być wykorzystana do podlewania roślin.

Jest to hala pełnowymiarowa, jedyna w gminie, gdzie mogą być przeprowadzane rozgrywki i zawody sportowe nawet szczebla krajowego.



### **Parking w Sarnowie**

Z funduszu sołectkiego przy dofinansowaniu z budżetu gminy na terenach przy cmentarzu w Sarnowie został wykonany nowy parking. Przewiduje 30 miejsc postojowych, a jego koszt budowy to 139 592 zł. W ten sposób usprawniamy infrastrukturę techniczną w gminie i poprawiamy estetykę poszczególnych miejscowości. Sarnów w 2020 roku znalazł się na 7 miejscu nagrodzonych sołectw z terenu województwa podkarpackiego w konkursie Piękna wieś podkarpacka.

### **Kompleks boisk sportowych w Tuszowie Narodowym**

Wśród 65 wybranych do dofinansowania w Ministerstwie Sportu projektów na 287 wniosków znalazł się projekt gminy Tuszów Narodowy na I etap budowy kompleksów sportowych w Tuszowie Narodowym. Kwota przyznanej dotacji to 2 410 092 zł.

Przedmiotem zadania inwestycyjnego objętego wnioskiem jest przebudowa połączona z rozbudową dwóch 2 kompleksów, tj. boisk piłkarskich, położonych w miejscowości Tuszów Narodowy. Z obiektów skorzystają działające w gminie

„Gmina Tuszów Narodowy – zamieszkać i inwestuj w gminie Tuszów Narodowy”

Kluby Sportowe oraz, w ramach umowy partnerskiej PGE FKS Stal Mielec. Kompleks sportowy nr 1 zlokalizowany jest na terenach sportowo-rekreacyjnych w Tuszowie Narodowym, tzw. błonia, obok których przebiega obwodnica Mielca. W ramach zadania nastąpi przebudowa istniejącego boiska oraz budowa nowego boiska trawiastego z podgrzewaną płytą oraz instalacją drenażową - nowe boisko o pow. 7 658,7m<sup>2</sup>. Kompleks sportowy nr 2 zlokalizowany jest przy Szkole w Tuszowie Narodowym na istniejących terenach sportowo-rekreacyjnych. W ramach tego zadania nastąpi przebudowa istniejącego boiska i wykonanie nowego do piłki siatkowej o wym. 9 m x 18m, o nawierzchni poliuretanowej i wykonanie nowego placu z urządzeniami do ćwiczeń. Obiekty będą miały charakter ogólnodostępny, zostaną dostosowane również dla osób niepełnosprawnych, a dostęp do nich będzie nieodpłatny.



### **Modernizacja obiektu sportowego w Ławnicy**

W 2021 roku otrzymaliśmy dofinansowanie z Ministerstwa Sportu na przebudowę i rozbudowę budynku szatni sportowej wraz z ogrodzeniem i montażem trybuny przy stadionie sportowym LKS "Jutrzenka" Ławnica” w kwocie 284 800,00 zł. Inwestycja będzie wykonana w 2022 roku.

### **Wykonanie projektów pod inwestycje na 2022 rok**

- Projekt budowy mosty Ławnica, Jaślany;
- Projekt kanalizacji kolejne etapy Grochowe I;



- Projekt rewitalizacji Placu gen. Sikorskiego w Tuszowie Narodowym oraz dostosowania budynku Urzędu Gminy do wymogów programu „Dostępność +”.
- Projekt kompleks sportowy
- Remonty dróg

### **Inwestycje w zabytki**

Rada Gminy Tuszów Narodowy w 2021 roku na wniosek Wójta Gminy udzieliła dotacji na trzy zabytki sakralne wpisane do rejestru zabytków w kwocie po 10 000,00 zł na obiekt. Wykaz dotacji:

- 1) Prace remontowo-konserwatorskie ścian wewnętrznych kościoła parafialnego p.w. Matki Bożej Wspomożenia Wiernych w Tuszowie Narodowym – etap II aranżacja polichromii o tematyce maryjnej na ścianach kościoła.
- 2) Remont i konserwacja organów zabytkowego kościoła w Jaślanach – etap I
- 3) Regeneracja technologiczna powierzchni ścian wewnętrznych i sufitów zabytkowego Kościoła w Sarnowie- etap II



### **Inwestycje wspólne z powiatem**

W efekcie współpracy z powiatem mieleckim w 2021 roku wykonano w m. Czajkowa parking przy boisku sportowym i odwodnienia przy drodze powiatowej w m. Tuszów Narodowy. Do wyżej wymienionych zadań gmina wniosła własne środki finansowe w wysokości łącznie 80 000,00 zł

## Transport publiczny

Z dniem 1 lutego 2021 r. zostały uruchomione nowe linie komunikacyjne w ramach publicznego transportu zbiorowego na terenie całego powiatu mieleckiego. Jest to efekt współpracy lokalnych samorządów oraz powiatu mieleckiego. Prace, których celem było zapobieżenie wykluczeniu komunikacyjnemu mieszkańców mniejszych miejscowości, finalnie zakończyły się sukcesem w postaci podpisania dnia 20 stycznia br. przez starostę, w obecności wójtów gmin powiatu, umowy z wojewodą podkarpackim na dopłaty do nierentownych linii komunikacyjnych.

Zgodnie z umową nowe połączenia komunikacyjne uruchomiono w całym powiecie, a najbardziej zyskały na tym miejscowości, gdzie połączeń komunikacyjnych było mało lub w ogóle ich nie było. Takie mieliśmy na terenie naszej gminy w miejscowościach takich jak np.: Dębiaki, Pluty, Grochowe. Zasadniczym celem Funduszu Rozwoju Przewozów Autobusowych jest przywracanie lokalnych połączeń poprzez dopłaty do strat na określonych liniach. W 2021 roku dopłaty te wyniosły 3 zł do wozokilometra. Każda z gmin zgodnie z umową ponosi wkład własny do zadania w wysokości nie mniejszej niż 10% kwoty deficytu linii komunikacyjnej.

W tym przedsięwzięciu, którego inicjatorem była gmina Tuszów Narodowy, uczestniczy 8 z 10 gmin powiatu mieleckiego. Na terenie gminy Tuszów Narodowy zostaną uruchomione 3 nowe linie komunikacyjne.







## 6. Gospodarka Przestrzenna Gminy

Gospodarka przestrzenna gminy opiera się na dokumentach planistycznych, którymi są miejscowe plany zagospodarowania przestrzennego i studium uwarunkowań i kierunków zagospodarowania przestrzennego gminy.

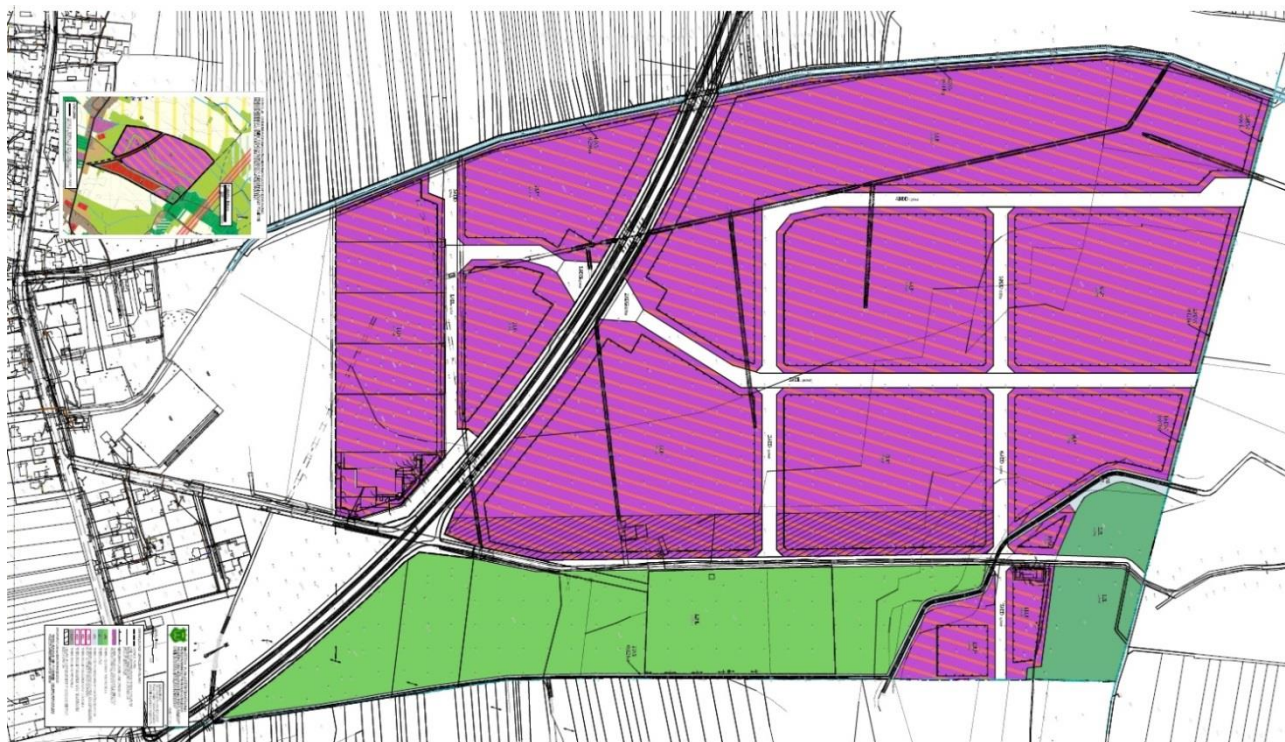

### Zestawienie miejscowych planów zagospodarowania przestrzennego

- MPZP – teren usług komercyjnych i działalności produkcyjnej w Tuszowie Narodowym -Uchwała RG. Tuszów Narodowy Nr V/29/99 z dnia 25 lutego 1999.(Tarapata T.)
- MPZP – teren zabudowy mieszkaniowo – usługowej „Błonie” Malinie. Uchwała RG. Tuszów Narodowy Nr XX/174/2005 z dnia 25 lutego 2005 z późn. zmianami.
- MPZP – Teren zabudowy produkcyjno – usługowej w Maliniu. Uchwała RG. Tuszów Narodowy Nr XX/173/2005 z dnia 25 lutego 2005 z późn. zmianami.
- MPZP – tereny zabudowy mieszkaniowej jednorodzinnej z usługami towarzyszącymi w miejscowościach Sarnów i Czajkowa. Uchwała RG. Tuszów Narodowy Nr XXXVII/289/2010 z dnia 17 marca 2010.
- MPZP – Teren zabudowy mieszkaniowej i mieszkaniowo – usługowej w miejscowości Grochowe. Uchwała RG. Tuszów Narodowy Nr XXIII/204/2013 z dnia 13 marca 2013 z późn. zmianami.
- MPZP – Teren zabudowy mieszkaniowej i mieszkaniowo – usługowej w miejscowości Ławnica. Uchwała RG. Tuszów Narodowy Nr XXIII/205/2013 z dnia 13 marca 2013.

„Gmina Tuszów Narodowy – zamieszkać i inwestuj w gminie Tuszów Narodowy”





- MPZP – „Grochowe 1/2014” o przeznaczeniu obszaru o powierzchni ok. 22.3 ha w miejscowości Grochowe na tereny rolnicze. Uchwała RG. Tuszów Narodowy Nr XXXVII/353/2014 z dnia 04 lipca 2014.
- MPZP – „Jaślany 1/2014” o przeznaczeniu obszaru o powierzchni ok. 10 ha w miejscowości Jaślany na teren rolniczy. Uchwała RG. Tuszów Narodowy Nr XXXVII/354/2014 z dnia 04 lipca 2014.
- MPZP – Terenów zabudowy produkcyjno – usługowej STREFA TUSZÓW w Tuszowie Narodowym. Uchwała Rady Gminy Tuszów Narodowy Nr XXVI/210/2021 z dnia 24 maja 2021, ogłoszona w Dzienniku Urzędowym Województwa Podkarpackiego dnia 21 czerwca 2021 poz. 2233.

**Przyjęta w 2021 roku uchwała jest historycznie ważną decyzją, która wpłynie na rozwój gminy i jej przyszłe dochody.**

Obszar objęty MPZP, uchwalonym przez radę gminy w 2021 roku, obejmuje teren o powierzchni około 97 ha i położony jest w Tuszowie Narodowym. Zlokalizowany jest po obu stronach drogi wojewódzkiej nr 985. W obrębie terenu inwestycyjnego, w jego wschodniej części znajduje się lądowisko z budynkiem aeroklubu. W południowej części budynek Firmy VAN BERDE Sp. z o. o, zaś w północno – wschodniej części terenu znajduje się Punkt Selektywnej Zbiórki Odpadów Komunalnych (PSZOK). Teren zlokalizowany jest w sąsiedztwie terenów rolnych, a od północnego – wschodu graniczy z terenami leśnymi. W tej chwili cały opracowywany teren jest niezabudowany i użytkowany rolniczo, w przeważającej części jako łąki.

Teren nie stanowi ekspozycji dla obiektów zabytkowych, ani innych obiektów wartych wyeksponowania. Nie jest objęty ochroną konserwatorską, ani też nie przylega do terenu objętego ochroną konserwatorską. Na obszarze nie występują udokumentowane stanowiska archeologiczne.

Jeśli chodzi o środowisko przyrodnicze, to przedmiotowy teren zlokalizowany jest w obrębie obszaru Natura 2000 Puszcza Sandomierska PLB180005, stworzonego z myślą o ochronie ptaków wymienionych w Standardowym Formularzu Danych. Planowany teren inwestycyjny znajduje się poza granicami wyznaczonych korytarzy ekologicznych. Najbliższy korytarz ekologiczny to Puszcza Sandomierska, oddalony o 2,5 km na wschód oraz korytarz Dolina Rzeki Wisłoki oddalony o 5,5 km na zachód. Zatem planowane nowe zagospodarowanie terenu nie wpłynie negatywnie na przedmioty ochrony obszaru Natura 2000 Puszczy Sandomierskiej.

Zgodnie z ustawą o samorządzie gminnym, gmina Tuszów Narodowy prowadzi gospodarkę finansową na podstawie uchwalanego corocznie budżetu gminy. Istniejąca infrastruktura społeczna na terenie gminy obejmuje między innymi ochronę zdrowia, opiekę społeczną, edukację, placówki oświatowe, biblioteki. Realizacja inwestycji tylko w tym wymienionym zakresie generuje bardzo duże koszty. Realizacja przedsięwzięcia związanego z uruchomieniem terenów inwestycyjnych,



w tym budowy dróg i sieci infrastruktury technicznej, pozwoli na otwarcie tego terenu dla przyszłych inwestorów, a tym samym na poprawę zasobów finansowych gminy. Uruchomienie działania miejscowego planu zagospodarowanie przestrzennego w Tuszowie Narodowym pozwoli na wdrożenie go do Regionalnego Planu Operacyjnego Województwa Podkarpackiego, który stanowi odpowiedź na zdiagnozowane potrzeby regionalne, wynikające z analiz barier i potencjałów województwa podkarpackiego, a zatem i gminy Tuszów Narodowy, uwzględniając przy tym pożądane kierunki inwestycji, określone w unijnych, krajowych i regionalnych dokumentach strategicznych. Dlatego też opracowywany MPZP zapewnia na długie lata rozwój społeczno – gospodarczy gminy, w którym następuje proces integrowania działań politycznych i społecznych, z zachowaniem równowagi przyrodniczej oraz trwałości podstawowych procesów przyrodniczych, w celu zagwarantowania możliwości zaspokajania podstawowych potrzeb poszczególnych społeczności i obywateli zarówno obecnego pokolenia jak i przyszłych pokoleń.

Obszar objęty MPZP posiada dogodną dostępność komunikacyjną i jest częściowo wyposażony w sieci infrastruktury technicznej. Budowy będą wymagać drogi publiczne, stanowiące uzupełnienie istniejącego układu komunikacyjnego, a szczególnie bezpośrednie połączenie z drogą wojewódzką nr 985. Budowy wymagać będą sieci kanalizacji sanitarnej na całym obiekcie, sieci kanalizacji deszczowej, zbiornika retencyjnego na wodę opadową oraz sieci wodociągowych.

Na obrzeżach terenu objętego MPZP działa firma VAN-BERDE, która zajmuje się produkcją urządzeń związanych z infrastrukturą drogową. Firma ta przeniosła swoją działalność z SSE Mielec do Tuszowa Narodowego i działa z powodzeniem już od kilku lat. W bezpośrednim sąsiedztwie firmy VAN-BERDE powstaje nowa firma pod nazwą Firma Produkcyjno – Handlowa IMPOL-Mielec sp. z o. o, która zajmuje się produkcją płynów samochodowych szeroko rozumianych.

### **Studium uwarunkowań i kierunków zagospodarowania przestrzennego**

W gminie aktualnie obowiązuje też SUIKZP gminy Tuszów Narodowy, przyjęte Uchwałą Rady Gminy Tuszów Narodowy Nr XXIV/136/2001 z dnia 31 października 2001 – z późn. zmianami.

## **7. Gospodarka mieniem**

Stan mienia komunalnego w gminie Tuszów Narodowy na dzień 1 stycznia 2021r. przedstawiał się następująco:

Powierzchnia gruntów ogółem 1100,4443 ha, w tym:

- grunty budowlane niezabudowane - 2,3686 ha;
- grunty pod zabudowaniami i obiektami – 14,7498 ha;
- grunty rolne - 657,9522 ha;
- grunty leśne i zadrzewione - 271,2028 ha;
- drogi i rowy – 154,1709 ha.



Gospodarka nieruchomościami w 2021 roku przedstawia się następująco: 478 hektarów mienia komunalnego jest wydzierżawiona 220 osobom fizycznym na cele rolnicze, z czego dochody wynoszą 24 170,93 zł. Za 1 ha opłata z tytułu dzierżawy wynosi 50 zł.

W rozbiciu na sołectwa dzierżawa kształtuje się następująco:

- Borki Nizińskie – 0,43 ha,
- Czajkowa – 26,70 ha,
- Dębiaki – 59,60 ha,
- Grochowe I – 45,00 ha,
- Grochowe II – 22,40 ha,
- Jaślany – 136,00 ha,
- Józefów – 62,00 ha,
- Pluty – 16,00 ha,
- Sarnów – 22,00 ha,
- Tuszów Mały – 14,00 ha,
- Tuszów Narodowy – 73,00 ha,
- Malinie – 0,15 ha,
- Ławnica – 0,50 ha.

W 2021 roku gmina nabyła na własność 4,5297 ha, w tym:

- darowizna od osób prywatnych pod drogę gminną w m. Malinie o łącznej pow. 0,0069ha
- decyzją Wójta Gminy Tuszów Narodowy oraz Wojewody Podkarpackiego drogi, rowy, w m. Tuszów Mały, Tuszów Narodowy o pow. 4,2687 ha,
- zakup od osoby prywatnej działki w m. Babicha pod parking przy stadionie sportowym o pow. 0,1951 ha
- zakup od osób prywatnych w m. Grochowe, Malinie pod drogi o pow. 0,0376 ha.

W 2021 r. gmina sprzedała 1,4030 ha, z czego uzyskała dochód w kwocie 1 027 492,52 zł (w tym 1,2795 ha pod budownictwo mieszkaniowe w m. Grochowe oraz działki przyzagrodowe o łącznej pow. 0,1235 ha w m. Grochowe, Czajkowa, Dębiaki). Sprzedaż działek cieszyła się dużym zainteresowaniem wśród mieszkańców całego powiatu. W stosunku do 2020 roku sprzedano mniej o 2,00924 ha gruntów, a dochody z tego tytułu zmalały w stosunku do 2020 roku o kwotę 243 993,52 zł. 3,4671 ha gruntów mienia komunalnego pozostaje w wieczystym użytkowaniu osób fizycznych i prawnych, z czego gmina uzyskuje dochód w kwocie 1 247,31 zł. Gmina posiada w wieczystym użytkowaniu 0,2393 ha gruntów Skarbu Państwa, są to grunty w Maliniu, użytkowane, jako drogi dojazdowe. Grunty mienia komunalnego oddane w wieczyste użytkowanie odpłatne - 1,5568 ha oraz w wieczyste użytkowanie nieodpłatne – 1,9103 ha, (LKS Sokół Malinie). Gmina posiada na terenie wsi Borki Nizińskie, Czajkowa, Dębiaki, Grochowe, Jaślany, Józefów, Ławnica, Sarnów, Tuszów Mały i Tuszów Narodowy lasy mienia



komunalnego o pow. 280 hektarów, które objęte są uproszczonym planem urządzania lasów.

Dochody z mienia komunalnego za 2021 rok kształtują się następująco:

- dzierżawa - 24 170,93 zł;
- sprzedaż gruntów rolnych – 19 817,00 zł;
- sprzedaż działek budowlanych – 1 007 100,00 zł;
- wieczyste użytkowanie działek – 1 247,31 zł;
- dochody z lokali mieszkalnych i użytkowych – 49 834,32 zł;

Mienie komunalne zbyte z zasobu Gminy Tuszów Narodowy w 2021 r. obejmowało 1,4030 ha, z czego ogółem dochód wynosił 1 027 492,52 zł.

### Szczegółowy wykaz sprzedaży mienia przedstawia poniższa tabela

Lp.	Wieś	Rodzaj działki	szt.	pow. dz.	Wartość działki uzyskana	Forma zbycia
1	2	3	4	5	6	7
1.	Czajkowa	rolna	2	0,0619	11100,00	Przyzagrodowa
2.	Czajkowa	rolna	2	0,0136		Darowizna
3.	Dębiaki	rolna	1	0,0124	2600,00	Przyzagrodowa
4.	Grochowe	rolna	2	0,0492	6117,00	Przyzagrodowa
5.	Grochowe	budowlana	9	1,2795	1007100,00	Służebność
6.	Ławnica				575,52	Służebność
	<b>razem:</b>			<b>1,4166</b>	<b>1027492,52</b>	

## 8. Gospodarka lokalowa

### Lokale użytkowe i koszty ich wynajmu;

- Lokal użytkowy Jaślany 104 (lecznica) - lokal wolny - 65 m2
- Gabinet Fizykoterapii „Terapeuta” lokal użytkowy NZOZ Tuszów Narodowy - 63,25 m2 – 426,40 zł/m-c
- Podkarpacki Ośrodek Doradztwa Rolniczego –Urząd Gminy Tuszów Narodowy- 24 m2 – 20,45 zł/m-c
- Niepubliczny Zakład Opieki Zdrowotnej lokal użytkowy NZOZ Tuszów Narodowy - 162,38 m2 – 405,92 zł/m-c
- Kędzior Andrzej lokal użytkowy Jaślany 185 –Dom Strażaka- 118 m2 – 818,41 zł/m-c
- Lokal użytkowy Anna Stypa Niepubliczny Żłobek „Wesoły Bobas” w szkole w Grochowie - 166 m2 – 417,76 zł/m-ąc.
- Lokal użytkowy w szkole w Grochowie „Stylizacja” Szymańska Anna 26,07 m2 - 204,60 zł/m-ąc
- Lokal użytkowy Jaślany – Firma Paulina Bojarska „Gwoździ mnie to” Wirtuozeria Sztuki String Art. Bojarska 8 m2 - 60,0 zł./m-c.

„Gmina Tuszów Narodowy – zamieszkać i inwestuj w gminie Tuszów Narodowy”

**Lokale mieszkalne:**

- lokal mieszkalny Lecznica Jaślany 69,40 m<sup>2</sup> - 8,0 zł/m<sup>2</sup>
- lokal mieszkalny Lecznica 39,30 m<sup>2</sup> -8,0 zł/m<sup>2</sup>

**Lokale mieszkalne w budynkach szkół:**

- Zespół Szkół w Maliniu - lokal mieszkalny -78 m<sup>2</sup> -8,5 zł/m<sup>2</sup>
- Zespół Szkolno – Przedszkolny Tuszów Narodowy
  - lokal mieszkalny - 48,67 m<sup>2</sup> -8,5 zł/m<sup>2</sup>
  - lokal mieszkalny -48,67 m<sup>2</sup> -8,5 zł/m<sup>2</sup>
- Zespół Szkół w Jaślanach
  - lokal mieszkalny -42 m<sup>2</sup> - 8,0 zł/m<sup>2</sup>
  - lokal mieszkalny -49 m<sup>2</sup> - 8,0 zł/m<sup>2</sup>
- Szkoła Podstawowa w Borkach Nizińskich
  - lokal mieszkalny -76,5 m<sup>2</sup> - 8,0zł/m<sup>2</sup>
  - lokal mieszkalny -76,5 m<sup>2</sup> - 8,0 zł/m<sup>2</sup> w 2020 roku

W stosunku do 2020 w 2021 roku nastąpił wzrost cen za wynajem lokali mieszkalnych o 4 zł za 1/m<sup>2</sup>.

**9. Gospodarka odpadami**

Zgodnie z ustawą o utrzymaniu czystości i porządku w gminach, gmina ma obowiązek odbioru i zagospodarowania odpadów komunalnych od właścicieli nieruchomości zamieszkałych. Ustawodawca zostawił do dyspozycji radom gmin przejęcie tego obowiązku w stosunku do nieruchomości niezamieszkałych. Rada gminy nie skorzystała z tego uprawnienia i nie podjęto uchwały na odbiór odpadów z nieruchomości niezamieszkałych. Właściciele tych nieruchomości indywidualnie zawierają umowy z firmami odbierającymi odpady posiadającymi wpis do rejestru działalności regulowanej.

Rada gminy w drodze uchwały przyjmuje stawki opłat za gospodarowanie odpadami dla gospodarstw domowych. Stawki uzależnione są od kwoty, która została określona przez Firmę, której oferta została wybrana jako najkorzystniejsza w drodze przetargu.

**Stawki opłat za gospodarowanie odpadami w 2021 roku**

Od lipca 2020 r. wysokość stawki od 1 osoby wynosi 25 zł miesięcznie, kwota przysługującego zwolnienia z tytułu posiadania kompostownika 5 zł miesięcznie od osoby, kwota podwyższonej stawki, jeżeli właściciel nie wypełnia obowiązku segregacji 50 zł miesięcznie od osoby. Uchwała weszła w życie z mocą obowiązującą od 1 lipca 2020 r. Uchwała RG Nr XIX/151/2020 z dn. 15 czerwca 2020 r. Wysokość stawki za odpady komunalne w roku 2021 nie uległa zmianie w stosunku do roku 2020.





## Podmioty odbierające odpady komunalne od właścicieli nieruchomości zamieszkałych w 2021 roku

01.01.2021 r. - 31.12.2021 r. - FCC Tarnobrzeg Sp. z o.o. , ul. Strefowa 8, 39-400 Tarnobrzeg. Po rozstrzygnięciu przetargu w grudniu 2021 roku odpady w 2022 roku odbiera Firma MPGK Mielec.

## Częstotliwość odbierania odpadów zmieszanych oraz odpadów segregowanych

Lp.	Rodzaj odpadu	Częstotliwość odbioru
1	Zmieszane odpady komunalne	1 raz na miesiąc „u źródła” od listopada do marca 1 raz na 2 tygodnie od kwietnia do października
2	Papier, tektura, Tworzywa sztuczne, opakowania wielomateriałowe i metal, Szkło, w tym szkło bezbarwne i kolorowe	1 raz na miesiąc „u źródła” oraz w Punkcie Selektywnej Zbiórki Odpadów Komunalnych po telefonicznym/pisemnym zgłoszeniu przez Zamawiającego
3	Odpady ulegające biodegradacji, w tym odpady zielone	1 raz na 2 tygodnie w okresie od kwietnia do października oraz w PSZOK po telefonicznym/pisemnym zgłoszeniu przez Zamawiającego
4	Zużyty sprzęt elektryczny i elektroniczny Meble i inne odpady wielkogabarytowe. Zużyte opony	Przez cały rok w PSZOK po telefonicznym /pisemnym zgłoszeniu przez Zamawiającego
5	Przeterminowane leki. Chemikalia Zużyte baterie i akumulatory. Odpady budowlane i rozbiórkowe. Odzież, tekstylia.	Przez cały rok W PSZOK po telefonicznym /pisemnym zgłoszeniu przez Zamawiającego

## Ilość odpadów komunalnych wytwarzanych na terenie gminy Tuszów Narodowy

Rodzaj odpadu	2021 r. (ilości podane w Mg)	2020 r. (ilości podane w Mg)
Nieselegrowane (zmieszane) odpady komunalne (ogółem odebrane z terenu gminy) (kod: 20 03 01)	<b>1.098,49</b>	<b>1058,81</b>
Zmieszane odpady opakowaniowe (kod odpadu: 15 01 06)	<b>1,3200</b>	<b>46,48</b>
Opakowania z tworzyw sztucznych (kod: 15 01 02)	<b>172,5600</b>	<b>97,64</b>
Opakowania ze szkła (kod: 15 01 07)	<b>146,6300</b>	<b>119,08</b>

„Gmina Tuszów Narodowy – zamieszkał i inwestuj w gminie Tuszów Narodowy”

*Raport o stanie gminy Tuszów Narodowy za rok 2021*

Opakowania z papieru i tektury (kod: 15 01 01)	<b>51,6200</b>	<b>35,22</b>
Odpady wielkogabarytowe (kod: 20 03 07)	<b>10,3200</b>	<b>98,24</b>
Odpady ulegające biodegradacji (kod odpadu: 20 02 01, 20 01 08)	<b>24,34</b>	<b>17,00</b>
Zużyte urządzenia elektryczne i elektroniczne (kod: 20 01 35*)	-	<b>5,98</b>
Zużyte urządzenia elektryczne i elektroniczne (kod: 20 01 36)	-	<b>3,12</b>
Zużyte opony (kod: 16 01 03)	-	<b>23,68</b>
Urządzenia zawierające freony (kod odpadu: 20 01 23*)	-	<b>9,12</b>
Łącznie:	<b>1 505,28</b>	<b>1 514,37</b>

**W 2021 mieszkańcy wytworzyli łącznie 1 505,28 mg odpadów czyli o 9,09 mg mniej w stosunku do 2020 roku.**

**Koszty poniesione w związku z odbieraniem, odzyskiem, recyklingiem unieszkodliwianiem odpadów komunalnych w podziale na wpływy, wydatki i nadwyżki z opłat za gospodarowanie odpadami komunalnymi.**

Zestawienie wydatków poniesionych przez gminę w 2021 roku w związku z obsługą systemu gospodarowania odpadami komunalnymi.	
Wyszczególnienie	Koszty
Odbieranie, transport, recykling, odzysk i unieszkodliwianie odpadów komunalnych	1.723.201,95 zł
Koszty pozostałe związane z obsługą systemu, w tym: - koszty związane z funkcjonowanie PSZOK-u, - zakup kamery - koszty administracyjne	39.088,73 zł
<b>RAZEM</b>	<b>1.762.290,68 zł</b>

Największy udział w kosztach, analogicznie jak w latach ubiegłych, stanowi odbiór, transport i unieszkodliwianie odpadów komunalnych.

W roku 2021 wpływy z tytułu opłaty za gospodarowanie odpadami komunalnymi wynosiły – 1 658 619,59 zł. Brakująca kwota 103 671,09 zł w stosunku do kosztów została pokryta zgodnie z art. 6r ust.2 da pkt 1 ustawy z dnia 13 września 1996 r.

„Gmina Tuszów Narodowy – zamieszkać i inwestuj w gminie Tuszów Narodowy”



o utrzymaniu czystości i porządku w gminach (t.j. Dz. U. z 2021 r poz. 888 ze zm.) z dochodów własnych budżetu gminy Tuszów Narodowy.

### **Liczba mieszkańców**

Według stanu na dzień 31.12.2021 r. na terenie gminy zameldowanych było 8 241 osób - dane z ewidencji ludności (liczba osób ujętych w złożonych deklaracjach dotyczy liczby faktycznie zamieszkałych na danej nieruchomościach, liczba zameldowanych osób może różnić się od liczby mieszkańców zgłoszonych w deklaracjach, ponieważ jak wynika z oświadczeń złożonych przez właścicieli nieruchomości, niektórzy mieszkańcy gminy wyjechali za granice, bądź na studia itp.). Systemem gospodarki w gminie Tuszów Narodowy zostali objęci wszyscy właściciele nieruchomości zamieszkałych, natomiast właściciel nieruchomości niezamieszkałych, na których nie zamieszkują mieszkańcy, a powstają odpady komunalne, obowiązani są posiadać indywidualne umowy na odbiór odpadów komunalnych z przedsiębiorcą posiadającym na terenie gminy wpis do rejestru działalności regulowanej.

6903 osobom zamieszkujących 2113 gospodarstw domowych na terenie Gminy Tuszów Narodowy naliczono opłatę za gospodarowanie odpadami komunalnymi w taki sposób, że opłata stanowi iloczyn liczby mieszkańców zamieszkujących daną nieruchomość oraz stawki opłaty określonej w § 2 i 4 uchwały nr XIX/151/2020 Rady Gminy Tuszów Narodowy.

Ilość odpadów komunalnych zmieszanych z gospodarstw zamieszkałych („u źródła”) w 2021 roku w stosunku do 2020 roku zwiększyła się o 39,68 Mg, natomiast odpady zbierane w sposób selektywny zmniejszyły się o 48,77 Mg.

Koszty odbioru odpadów w 2021 roku to kwota 1 762 290,68 zł. Koszty odbioru odpadów w 2020 roku stanowiły kwotę 1 642 145,85 zł. W stosunku do 2020 roku wzrosły aż o 120 144,83 zł. Podwyżka wynika z cen, jakie zostały narzucone przez firmy biorące udział w przetargu na odbiór i zagospodarowanie odpadów.

### **Punkt Selektywnej Zbiórki Odpadów Komunalnych**

Na terenie gminy funkcjonuje PSZOK, który cieszy się dużym zainteresowaniem mieszkańców.

PSZOK czynny jest:

- ✓ w okresie od 1 kwietnia do 30 września - od poniedziałku do piątku w godz. 13.00 – 17.00
- ✓ w okresie od 1 października do 31 marca - od poniedziałku do piątku w godz. 12.00 – 16.00
- ✓ w drugą sobotę miesiąca w godz. 9.00 - 11.00.

W 2020 roku w PSZOK odebrano łącznie 75,635 Mg odpadów a w 2021 roku było to 125,90 mg odpadów, czyli o 5,26 mg więcej w stosunku do minionego roku.



Obecnie dużym problemem na terenie gminy są odpady nieprawidłowo wyrzucane, pochodzące głównie z remontów czy warsztatów samochodowych. W związku z powyższym zakupiono foteopułapki, które są rozmieszczane w różnych częściach gminy. Tutejszy urząd skierował dwie sprawy dotyczące nielegalnego pozbywania się odpadów na policję. Gmina zakupiła też i rozmieściła tablice informujące o zakazie wyrzucania odpadów. Podjęto też jedną interwencję dotyczącą składowania odpadów na terenie prywatnym.

### **Edukacja ekologiczna –elementem właściwie prowadzonej gospodarki odpadami.**

Bardzo istotną kwestią jest uświadamianie mieszkańców gminy w zakresie gospodarki odpadami komunalnymi, aby ograniczać ilość wytwarzanych odpadów. Podejmowane były działania mające na celu zmniejszenie ilości odpadów komunalnych zmieszanych na segregowane. W tym celu opracowano ulotki informacyjne z zakresu prawidłowej selekcji odpadów komunalnych, przekazywano informacje na stronie gminy i w lokalnej gazecie tuszowskiej.

Gmina, przy współpracy ze szkołami, rokrocznie organizuje konkursy przyrodnicze, akcje sprzątania świata oraz akcje sadzenia drzewek przy współpracy z Nadleśnictwem Mielec. Szkoły organizowały zbiórki makulatury oraz butek plastikowych.

Pomimo, że każdy mieszkaniec może bezpłatnie oddać odpady zebrane selektywnie do PSZOK, a mieszkańcy posiadają kosze i worki na odpady segregowane, to i tak często własne śmieci z premedytacją wywożą w miejsca do tego nieprzeznaczone - do lasu, do rowów lub na tzw. dzikie wysypiska. Często są to prywatne działki, położone w miejscach oddalonych od zabudowań. Każdy przypadek nielegalnego pozbywania się odpadów i wykrycia sprawcy kierowany jest do sądu i grozi karą grzywny. Na terenie gminy Tuszów Narodowy w 2019 roku miały miejsce takie przypadki - pozbywający się nielegalnie odpadów sprawcy ponieśli konsekwencje.

## **10. Pomoc społeczna**

Zadania w zakresie pomocy społecznej i wsparcia rodziny realizuje Gminny Ośrodek Pomocy Społecznej, który jest jednostką organizacyjną gmin i został powołany Uchwałą Gminnej Rady Narodowej w Tuszowie Narodowym Nr X/48/90 z dnia 26 lutego 1990r. w sprawie powołania Gminnego Ośrodka Pomocy Społecznej w Tuszowie Narodowym. Od 2018 roku w strukturze GOPS funkcjonuje Dzienny Dom Pomocy w Dębiakach, w ramach realizowanego projektu „Słoneczna jesień życia” i „Słoneczna jesień życia II”.

W 2021 roku kadra ośrodka pomocy społecznej liczyła 16 osób (15,25 etatu) w tym:

- kierownik,
- księgową,



- pracownicy socjalni - 4 osoby,
- pracownicy świadczeń rodzinnych - 2 osoby,
- pracownicy dziennego domu pomocy - 7 osób,
- opiekunka środowiskowa - 1 osoba.

Spośród zatrudnionych w ośrodku pomocy społecznej pracowników 9 posiada wykształcenie wyższe, 7 wykształcenie średnie. Specjalizację I i II stopnia w zawodzie pracownika socjalnego posiada 1 pracownik socjalny. Wśród pracowników ośrodka 3 osoby posiadają specjalizację z organizacji pomocy społecznej. Zgodnie z ustawą o pomocy społecznej liczba pracowników socjalnych nie może być niższa niż 1 zatrudniony w pełnym wymiarze na 2 tys. mieszkańców. Wynika z tego, że w gminie Tuszów Narodowy powinno być zatrudnione 4,1 etatu pracownika socjalnego. W chwili obecnej jest to 3,75 etatu.

Według stanu na 31 grudnia 2021 r. liczba ludności gminy Tuszów Narodowy wyniosła 8294 osoby osób, z czego 49,80% stanowiły kobiety, a 50,20% mężczyźni. Liczba ludności gminy stanowi 6,06 % ludności powiatu. Struktura ludności gminy przedstawiała się następująco:

- osoby w wieku przedprodukcyjnym 19,5%,
- osoby w wieku produkcyjnym – 62,7%,
- osoby w wieku poprodukcyjnym – 17,8%.

Liczba osób bezrobotnych zarejestrowanych w PUP z gminy Tuszów Narodowy wynosiła 183, w tym 58,5% stanowiły kobiety, 41,5% mężczyźni. Wskaźnik bezrobocia wśród beneficjentów pomocy społecznej w 2021 roku wynosił 38%. Wskaźnik obliczany jako stosunek liczby osób w rodzinach korzystających z pomocy społecznej z powodu bezrobocia do liczby osób w rodzinach korzystających z pomocy ogółem.

**Wskaźniki bezrobocia wśród beneficjentów pomocy społecznej w gminie Tuszów Narodowy w latach 2016-2021 przedstawiały się następująco:**

lata	2016	2017	2018	2019	2020	2021
wskaźnik	52	50	44	42	38	35

Z pomocy społecznej w 2021 roku korzystało 321 osób, co stanowiło 3,87 % wszystkich mieszkańców gminy. W roku oceny, w stosunku do 2020 roku, łączna liczba osób korzystających z pomocy i wsparcia zmniejszyła się o 92 osoby. Natomiast liczba rodzin, którym przyznano świadczenie z pomocy społecznej zmniejszyła się w stosunku do roku poprzedniego o 31 rodzin. W przypadku długotrwale korzystających z pomocy społecznej, ich liczba osiągnęła poziom 111 osób, co oznaczało spadek w stosunku do roku 2020 o 75 osób.

W gminie Tuszów Narodowy najczęściej występującymi przyczynami trudnej sytuacji życiowej osób i całych rodzin, które były powodem ubiegania się o pomoc

„Gmina Tuszów Narodowy – zamieszkać i inwestuj w gminie Tuszów Narodowy”





w 2021 roku, było kolejno: ubóstwo, bezrobocie, niepełnosprawność, długotrwała i ciężka choroba oraz bezradność w sprawach opiekuńczo - wychowawczych.

**Liczba osób korzystających ze świadczeń na podstawie wydanych decyzji w latach 2015-2021.**

lata	2016	2017	2018	2019	2020	2021
Liczba świadczeniobiorców	597	507	437	334	244	189
Średnia powiatu	478	402	348	321	253	230
Średnia województwa	674	600	540	490	447	374

Liczba osób korzystających ze świadczeń pomocy społecznej może się różnić od liczby osób korzystających na podstawie wydanych decyzji. Na przykład w 1 rodzinie może być 5 osób objętych pomocą, a wydana jest 1 decyzja. Jak wynika z tabeli, od 2016 roku z roku na rok zmniejsza się liczba osób korzystających z pomocy społecznej, co wynika z podniesienia poziomu życia mieszkańców i wzrostu ich dochodów. Niewątpliwie wpłynęły na to świadczenia rodzinne 500+ oraz spadek bezrobocia.

**Wskaźnik deprivacji lokalnej w latach 2016 – 2021 oznacza liczbę pobierających pomoc społeczną w stosunku do liczby mieszkańców.**

lata	2016	2017	2018	2019	2020	2021
Wskaźnik deprivacji lokalnej:	6,98	6,22	5,34	4,08	2,96	2,29

Jak wynika z powyższej tabeli wskaźnik ten rokrocznie ulega zmniejszeniu, co świadczy o poprawie sytuacji materialnej rodzin, na co niewątpliwie ma wpływ program Rodzina 500+. Liczba pobierających w roku 2021 to świadczenie wychowawcze wyniosła 913 rodzin. W stosunku do roku poprzedniego liczba ta wzrosła o 23 rodziny. Całkowita kwota przyznanych świadczeń wychowawczych wyniosła 9 494 495,37 zł i w porównaniu z rokiem poprzednim wzrosła o 185 494,37 zł.

Liczba pobierających w roku 2021 zasiłek rodzinny wraz z dodatkami oraz jednorazową zapomogą z tytułu urodzenia dziecka wyniosła 376 rodzin. W stosunku do roku poprzedniego liczba ta wzrosła o 10 rodzin. Całkowita kwota przyznanego świadczenia w formie świadczeń rodzinnych i pielęgnacyjnych wyniosła 3 443 537,30 zł.



W gminie Tuszów Narodowy środki finansowe wydatkowane na zadania z zakresu polityki społecznej w 2021 roku wyniosły 15 664 101,00 zł. Poziom wydatków w stosunku do roku poprzedniego wzrósł o 65 637,00 zł.

W dziale 855 – Rodzina wydatkowano 13 586 483,11 zł, co stanowi 86,73 % ogólnych wydatków w zakresie polityki społecznej. W dziale 852 - Pomoc społeczna wydatkowano 1 874 195,15 zł, w tym realizacja projektu Słoneczna jesień życia w zakresie zadań powierzonych GOPS 771 435,00 zł.

W dziale 853 - Pozostałe zadania w zakresie polityki społecznej wydatkowano 122 574,18 zł na realizację Programu „Asystent osobisty osoby niepełnosprawnej” dla 9 osób niepełnosprawnych z terenu gminy Tuszów Narodowy, w tym: 5 osób ze znacznym stopniem niepełnosprawności, 2 osoby z umiarkowanym stopniem niepełnosprawności i 2 dzieci z orzeczoną niepełnosprawnością.

Na realizację zadań GOPS przyznane środki z budżetu państwa i funduszy unijnych państwa stanowiły kwotę 14 788 019,00 zł. Z kolei 876 081,00 zł to kwota sfinansowana ze środków własnych gminy. Na tę kwotę składają się m.in.: wydatki na pokrycie kosztów zasiłków celowych, kosztów utrzymania 9 pensjonariuszy w stacjonarnych domach pomocy społecznej, 1 w domu dziecka, 4 w schroniskach dla bezdomnych, koszt zatrudnienia opiekunki świadczącej usługi opiekuńcze dla 6 osób, dofinansowanie do kosztów dożywiania dzieci w szkołach, koszt zatrudnienia asystenta rodziny dla 4 rodzin, koszty utrzymania GOPS, koszt dowozu uczestników projektu „Słoneczna jesień życia II”.

### **Słoneczna Jesień Życia- informacja o realizowanym projekcie poprzez Gminny Ośrodek Pomocy Społecznej - Słoneczna jesień życia II**

GOPS od 1 lipca 2020 roku realizuje projekt „Słoneczna jesień życia II”, który jest kontynuacją projektu „Słoneczna jesień życia”. W ramach projektu udzielono wsparcia 30 uczestnikom Dziennego Domu Pomocy w Dębiakach.

**Poniższa tabela przedstawia osoby objęte projektem wg miejscowości w gminie**

Lp.	Miejscowość	Liczba osób DDP
1	Tuszów Narodowy	2
2	Tuszów Mały	2
3	Jaślany	6
4	Dębiaki	5
5	Grochowe	4
6	Czajkowa	4
7	Józefów	0



## Raport o stanie gminy Tuszów Narodowy za rok 2021

8	Pluty	0
9	Malinie	1
10	Sarnów	3
11	Borki Nizińskie	2
12	Ławnica	1
13	Babicha	0

Uczestnicy projektu są osobami niesamodzielnymi powyżej 60 roku życia. Wsparcie obejmuje transport do DDP oraz pobyt w godzinach od 8.00 do 16.00. W ramach pobytu uczestnicy objęci są rehabilitacją, opieką, pomocą psychologa, biorą udział w warsztatach terapii zajęciowej. Każdy uczestnik ma zapewnione wyżywienie w formie śniadania i obiadu.

Okres realizacji projektu trwa od lipca 2020 r. do 31 października 2022 r. Z uwagi na występującą sytuację pandemiczną Dzienny Dom Pomocy w Dębiakach zawiesił swoją działalność w terminach:

1. 1.01.2021r. do 12.02.2021 r.
2. 3.03.2021r. do 30.04.2021 r.

### **Gminny Zespół Przeciwdziałania Przemocy w Rodzinie**

W skład zespołu interdyscyplinarnego, powołanego Zarządzeniem wójta gminy na 3-letnią kadencję, który funkcjonuje przy GOPS, wchodzi 16 osób, tj. przedstawiciele GOPS, przedstawiciel GKRPA, przedstawiciele policji, przedstawiciele oświaty, przedstawiciel ochrony zdrowia, organizacji pozarządowych oraz kurator sądowy.

Dokumentacja prowadzonych postępowań w ramach procedury „Niebieska Karta” prowadzona jest przez GOPS w Tuszowie Narodowym.

Dane za 2021 rok dotyczące przemocy domowej i podejmowanych interwencji.

- ✓ 16 - liczba rodzin, w których występuje zjawisko przemocy
- ✓ liczba osób dotkniętych przemocą, w tym: 15 – kobiet, 1 – mężczyzn i 1 dziecko
- ✓ liczba osób, co do których istnieje podejrzenie, że stosują przemoc 16
- ✓ liczba sporządzonych formularzy Niebieskiej Karty część A - 16

W 2021 roku z członków zespołu interdyscyplinarnego oraz dodatkowo zaproszonych osób utworzono 16 grup roboczych, które prowadziły postępowania w ramach procedury „Niebieskiej Karty”. W roku 2021 r. ze względu na sytuację pandemiczną w kraju procedury Niebieskiej Karty były prowadzone zdalnie. Na wniosek grup roboczych zakończono w 2021 roku 15 sprawy w ramach procedury „Niebieska Karta”.



Zespół Interdyscyplinarny skierował do prokuratury 4 zawiadomienia o powzięciu podejrzenia o popełnieniu ściganego z urzędu przestępstwa z użyciem przemocy w rodzinie. W 2021 r. w ramach prowadzonych procedur „Niebieska Karta” podejmowane były działania zarówno wobec osób doświadczających przemocy jak i wobec osób stosujących przemoc, tj. monitoring rodziny przez pracownika socjalnego oraz dzielnicowego, praca socjalna, pomoc finansowa, poradnictwo, współpraca ze szkołą, wsparcie ze strony asystenta rodziny oraz wsparcie ze strony pedagoga szkolnego.

### **Zadania związane z epidemią COVID-19**

W związku z sytuacją epidemiczną spowodowaną przez COVID-19 nie zostało przerwane bezpośrednio przyjmowanie interesantów. Jednak z uwagi na bezpieczeństwo mieszkańców i pracowników odbywało się ono z zachowaniem zasad bezpieczeństwa epidemicznego w utworzonym punkcie przyjęć, pojedynczo z zastosowaniem maseczek i środków dezynfekujących. Pracownicy socjalni przeprowadzanie wywiadów środowiskowych w terenie ograniczyli do niezbędnego minimum. W pozostałych sprawach wywiady przeprowadzane były telefonicznie.

Gmina wzięła udział w programie „Wspieraj seniora”, w ramach którego udzielono pomocy w formie zakupów niezbędnych artykułów codziennego użytku osobom starszym i samotnym. Osobom bezdomnym z terenu gminy zostało zapewnione schronienie przez cały rok 2021 w Schronisku dla Bezdomnych im. Brata Alberta w Mielcu.

## **11. Promocja i kultura**

### **Promocja**

W ramach promocji gminy wydane zostały 2 numery Gazetki Tuszowskiej w nakładzie 1800 egz., która trafiła do każdego gospodarstwa domowego, informując o finansach gminy, wykonaniu budżetu, realizowanych inwestycjach, ważniejszych wydarzeniach z życia gminy, sytuacji epidemicznej. Na koniec roku wójt skierował do mieszkańców list podsumowujący dany rok wraz z życzeniami świątecznymi. Ponadto w portalach społecznościowych takich jak: hej.mielec, W cieniu jupiterów oraz na portalu i w gazecie Korso podawane są na bieżąco informacje na temat realizowanych zadań, ważnych wydarzeń, rocznic.

Szczególną rolę w promocji gminy zawsze odgrywały imprezy kulturalne, religijno-patriotyczne, związane z ważnymi wydarzeniami i rocznicami, utrwalające dziedzictwo historyczno-kulturowe. Sytuacja epidemiczna ograniczała organizowanie tradycyjnych obchodów rocznicowych i ważnych świąt państwowych, niemniej były organizowane przy zachowaniu rygorów epidemicznych.



## Najważniejsze gminne uroczystości w 2021 roku

### 1) 140 rocznica urodzenia gen. Sikorskiego

20 maja obchodziliśmy 140 rocznicę urodzin generała Sikorskiego. W związku z panującą epidemią uroczystości nie mogły mieć swojego zwykłego charakteru. Rozpoczęły się Msza Świętą w intencji gen. Sikorskiego oraz za ojczyznę w tuszowskim kościele parafialnym. Po niej przedstawiciele samorządu na czele z przewodniczącym rady gminy Waldemarem Maziarzem i wójtem gminy Andrzejem Głazem oraz Szkoły Podstawowej im gen W.E. Sikorskiego w Tuszowie Narodowym, TSK im. Gen. Sikorskiego, a także kierowników jednostek organizacyjnych gminy złożyli kwiaty pod pomnikiem gen Sikorskiego.

Nasza gmina to strażnica pamięci o gen Sikorskim, jesteśmy dumni że urodził się na naszej ziemi i tutaj znajduje się jedyne w Polsce Centrum Pamięci poświęcone generałowi. Gmina w swojej misji zakłada obok wszechstronnego rozwoju poprzez inwestycje i innowacje pielęgnowanie dziedzictwa historycznego i kulturowego. Czynimy to m.in. poprzez czczenie pamięci generała i przekazywanie wiedzy o nim najmłodszemu pokoleniu.



„Gmina Tuszów Narodowy – zamieszkać i inwestuj w gminie Tuszów Narodowy”



## 2) 17 września przegląd piosenki patriotycznej

W dniu 17 września w Gminnej Bibliotece Publicznej w Tuszowie Narodowym odbyły się gminne uroczystości upamiętniające 82 rocznicę agresji ZSRR na Polskę. Organizatorem spotkania była Gminna Biblioteka Publiczna w Tuszowie Narodowym i Zespół Szkolno-Przedszkolny w Tuszowie Narodowym, pod patronatem wójta gminy. Centralną częścią obchodów był „Gminny Przegląd Piosenki Patriotycznej”.



## 3) Gminne Święto Niepodległości - coroczna impreza, która połączona jest z koncertem pieśni patriotycznych.



„Gmina Tuszów Narodowy – zamieszkać i inwestuj w gminie Tuszów Narodowy”



#### 4) Zaduszkowy koncert jesienny „BYŁ TAKI KTOS”

Koncert odbył się 7 listopada 2021 r. w hali sportowej w Jaślanach. Organizatorami była GBP w Tuszowie Narodowym i GOK w Grochowem. Na scenie wystąpił zespół Winyl Band, który zaprezentował piosenki zmarłych artystów polskiej i zagranicznej sceny muzycznej.



#### 5) Piękna Wieś Podkarpacka

10 wiosek województwa podkarpackiego zostało wyróżnione w konkursie „Piękna Wieś Podkarpacka 2021”, a wśród nich Tuszów Narodowy - jedyny z powiatu mieleckiego. Przyznana nagrodę z rąk marszałka Piotra Pilcha odebrał wójt gminy Andrzej Głaz wraz z sołtysiem Józefem Świerczkiem w czasie gali 29 grudnia w urzędzie marszałkowskim. Podczas oceny zwracano uwagę m.in. na walory estetyczne, krajobrazowe, zabytki, realizowane inwestycje, infrastrukturę społeczną i techniczną, inicjatywy lokalne. Z kolei Sołectwo Tuszów Narodowy przekazało nagrodę, którą było urządzenie typu mop parowy, do użytku Zespołu Szkolno – Przedszkolnego w Tuszowie Narodowym, na ręce dyrektor Małgorzaty Wiczerzak.



„Gmina Tuszów Narodowy – zamieszkać i inwestuj w gminie Tuszów Narodowy”



## Kultura

Bazę kulturotwórczą gminy stanowią instytucje kultury, tj. Gminna Biblioteka Publiczna w Tuszowie Narodowym i Gminny Ośrodek Kultury w Grochowem.

### Gminny Ośrodek Kultury w Grochowem

GOK w Grochowem jest samorządową instytucją kultury, której celem jest prowadzenie wielokierunkowej działalności rozwijającej i zaspakajanej potrzeby kulturalne mieszkańców gminy oraz upowszechnianie i promocja kultury lokalnej. Swoją działalność skupia głównie na: organizowaniu różnorodnych form edukacji kulturalnej i wychowanie przez sztukę, tworzeniu warunków dla rozwoju amatorskiego ruchu artystycznego, folkloru oraz przedstawianiu propozycji i organizowaniu „czasu wolnego”.

W 2021 roku zaplanowano różnego rodzaju wydarzenia plenerowe, uroczystości patriotyczne, okolicznościowe, wyjazdy, przeglądy, konkursy, półkolonie oraz inicjatywy kulturalne, sprzyjające integracji, rozwojowi gminy i promocji. Z uwagi na trudny czas pandemii koronawirusa i obostrzenia w całym kraju, nie udało się w pełni zrealizować wszystkich założonych zadań programowych. Pomimo obostrzeń, które z biegiem czasu były znoszone, można powiedzieć, że nie zmarnowano czasu. Udało się zorganizować sporo działań. Wszystko co działo się i dzieje w GOK można obserwować na stronie internetowej i profilu Facebook, gdzie na bieżąco zamieszczane są aktualne informacje dotyczące poszczególnych wydarzeń.



„Gmina Tuszów Narodowy – zamieszkać i inwestuj w gminie Tuszów Narodowy”



**➤ Zrealizowane zadania programowe**

Liczba uczestników uczęszczających na poszczególne zajęcia stałe, odbywające się 1-2 razy w tygodniu dla uczestników bezpłatnie:

- plastyczne- 18 os.,
- taneczne- 16 os.,
- teatralne - 20 os.,
- wokalne -7 os. ,
- instrumentalne i wokalne kapeli „Grochowiacy” - 8 os. i kapeli Jaślaniacy 20 os.
- zajęcia płatne Aerobik, Zumba – średnio około 25 os.

Tygodniowo w zajęciach organizowanych przez GOK uczestniczyło około 120 osób. Poza stałymi zajęciami prowadzonymi w grupach i zespołach, w roku 2021 przeprowadzono ponad 50 różnorodnych działań, m.in. przeglądów, wystaw, konkursów, koncertów, warsztatów i spotkań kierowanych do mieszkańców naszej gminy. Podczas ferii zimowych prowadzono zajęcia zorganizowane dla dzieci. Przy wsparciu finansowym z Gminnej Komisji Profilaktyki i Rozwiązywania Problemów Alkoholowych prowadzono letnią trzytygodniową półkolonię, w której zostało objęte opieką ponad 90 dzieci.

**➤ Imprezy plenerowe w 2021 roku, w których łącznie wzięło udział około 3,5 tysiąca osób:**

- Powitanie lata,
- Festiwal Śpiewających Przedszkolaków,
- XX Gminny Turniej Piłki Nożnej Drużyn Podwórkowych o Puchar Wójta Gminy Tuszów Narodowy,
- Gminny Przegląd Wieńca Żniwnego.



„Gmina Tuszów Narodowy – zamieszkać i inwestuj w gminie Tuszów Narodowy”





### ➤ **Zatrudnienie**

W 2021 roku zatrudnienie nie uległo zmianom pod względem ilości etatów i przedstawiało się następująco: ¼ etatu główna księgowa, ½ etatu sprzątająca, 1 etat dyrektor, 1 etat instruktor ds. muzyki i nagłośnienia do sierpnia 2021 (wypowiedzenie umowy o pracę za porozumieniem stron), wrzesień ogłoszenie naboru na stanowisko instruktora, od października zatrudnienie instruktora ds. kultury - pełny etat.

Dodatkowe zatrudnienie do specjalistycznych zajęć ( przez część roku umowa-zlecenie):

- ✓ instruktor kapeli Grochowiacy,
- ✓ instruktor kapeli młodzi Jaślaniacy,
- ✓ instruktor zajęć plastycznych dla dzieci,
- ✓ instruktor zajęć tanecznych dla dzieci,
- ✓ instruktor zajęć teatralnych dla dzieci i dorosłych ,
- ✓ wychowawcy półkolonii.

### ➤ **PROJEKTY I WNIOSKI- pozyskiwanie środków finansowych**

Dyrektor GOK złożyła poprzez Stowarzyszenie Klub Dobrej Współpracy, działający przy GOK, wniosek o przyznanie pomocy w ramach poddziałania 19.2 „Wsparcie na wdrażanie operacji w ramach strategii rozwoju lokalnego kierowanego przez społeczność” objętego PROW na lata 2014-2020. Wniosek został rozpatrzony pozytywnie na etapie LGD Lasovia i złożony do Urzędu Marszałkowskiego Województwa Podkarpackiego w Rzeszowie, tytuł operacji „*Doposażenie placu zabaw oraz modernizacja poddasza GOK na cele użytkowe*”

### ➤ **Koszty utrzymania GOK**

	<b>plan</b>	<b>wydatek</b>	<b>Wydatek %</b>
wynagrodzenia i składki od nich naliczane	181884,10	180615,95	99,30%
wydatki rzeczowe działalność statutowa utrzymanie budynku	186965,90	174744,75	93,46 %
suma	368850,00	355360,70	96,34 %



## Gminna Biblioteka Publiczna w Tuszowie Narodowym

### ➤ Statystyka za 2021 rok

#### Czytelnicy

- 1046 osób, w tym osoby uczące się – 49,5% osoby pracujące – 30,6%, pozostali (dzieci nieobjęte obowiązkiem szkolnym, emeryci, renciści) – 19,9%.
- Liczba czytelników na 100 mieszkańców w 2021 roku wynosiła: 12,68 osób
- Liczba odwiedzin w bibliotece: 4339 osób.

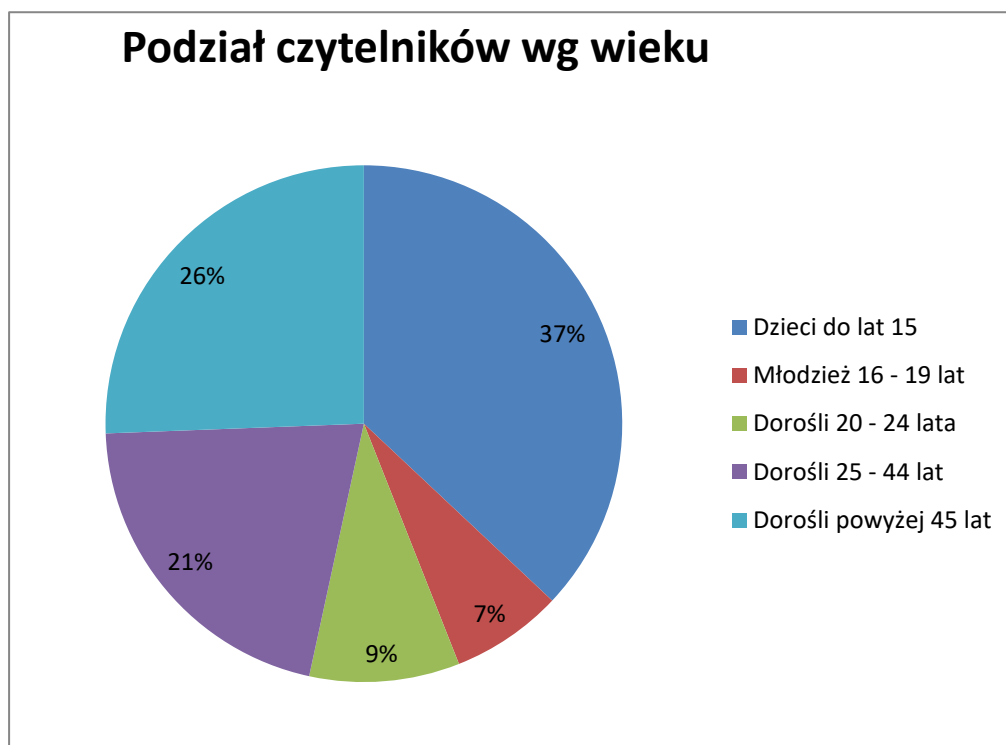

#### Wypożyczenia i udostępnienia

- 11988 książek wypożyczonych na zewnątrz, w tym: 6895 wol. literatura dla dorosłych, 4738 wol. literatura dziecięca i młodzieżowa, 355 wol. literatura popularno-naukowa.
- Wypożyczenia księgozbioru na miejscu (informacja biblioteczna): 92
- Biblioteka prenumeruje takie tytuły jak: Korso (GBP Tuszów, Filia Sarnów i Jaślany)
- Wypożyczenia czasopism i czasopisma czytane na miejscu: 1100.
- Liczba informacji internetowych: 965

Spadek ilości czytelników, wypożyczeni i odwiedzin w bibliotekach i Centrum Pamięci w 2021 roku spowodowany był zamknięciem lub ograniczonym dostępem ze względu na panującą pandemię COVID-19. W 2021 roku również dwie pracownice bibliotekarki przebywały na zwolnieniu lekarskim, a w późniejszym czasie na urlopie macierzyńskim i wychowawczym. Ze względu na braki kadrowe godziny pracy filii bibliotecznych były zmieniane. Dodatkowo od 1 lipca 2021 roku czasowo zamknięta „Gmina Tuszów Narodowy – zamieszkać i inwestuj w gminie Tuszów Narodowy”



została Filia w Ławnicy. Zamknięcie spowodowane było potrzebą adaptacji pomieszczenia bibliotecznego dla Publicznego Przedszkola (szatnia).

### Księgozbiór

- W 2021 roku zbiory biblioteczne powiększyły się o 835 książek.
- Wartość zakupionych książek 16 037,74 zł, w tym: z dotacji MKiDN w ramach Programu Rozwoju Czytelnictwa Zakup Nowości do Bibliotek Publicznych Priorytet I na kwotę 5000,00 zł - 176 książek oraz z dotacji organizatora na kwotę 11 037,74 zł – 659 książek.
- Stan księgozbioru na koniec 2021 roku wynosił 44 899 woluminów w tym: 45% dla dorosłych, 36,4% dla dzieci, 18,6% literatura popularno–naukowa.

### Strona internetowa, profile społecznościowe

- Liczba odsłon strony bibliotecznego [www.bibliotekatuszow.pl](http://www.bibliotekatuszow.pl): 13500 odsłon (łącznie od 2009 roku: 210 119 odsłony)
- Fanpage Biblioteki na Facebooku: 1284 polubień strony, zasięg postów: około 500-550 osób <https://www.facebook.com/Gminna-Biblioteka-Publiczna-w-Tuszowie-Narodowym-1572767972994753/>

### Centrum Pamięci gen. W.E. Sikorskiego

- Odwiedziny indywidualne i wycieczki zorganizowane: 968 osób (w tym 4 wycieczki zorganizowane i przybywające m.in. z Rzeszowa, Mielca, Radomyśla Wielkiego, Połańca).

### Wystawy

- Wystawa z okazji 140. rocznicy urodzin gen. W.E. Sikorskiego (życiorys i prace plastyczne uczniów z terenu gminy)
- Wystawa z okazji 78. Rocznicy śmierci gen. Sikorskiego
- Wystawa plenerowa „Jan Paweł II i Stefan Wyszyński”
- Wystawa „Niedokończone Msze Wołyńskie” wraz z wykładem prof. nadzw. dr hab. Adama Kulczyckiego

### ➤ **Uroczystości rocznicowe, święta patriotyczne współorganizowane przez bibliotekę wraz z innymi instytucjami i organizacjami w 2021 roku**

- Święto Konstytucji 3-go Maja
- 140. rocznica urodzenia gen. Sikorskiego
- 78. rocznica śmierci gen. Sikorskiego
- Dzień Żołnierzy Wyklętych

### ➤ **Konkursy, turnieje, spotkania autorskie, promocje książek:**

- Konkurs plastyczny „Mój ulubiony bohater książkowy” Filia Jaślany i Malinie;
- Akcja walentynkowa „Randka w ciemno z książką”;
- Konkurs z okazji Dnia Kobiet „Kobieta, która mnie inspiruje...”;
- Konkurs plastyczny „Jesień w moim ogrodzie i sadzie” Filia Jaślany i Malinie;
- Konkurs na kartkę bożonarodzeniową;

- Konkurs na kartkę wielkanocną;
- „Kuchenne inspiracje” akcja zbierania najsmaczniejszych przepisów kulinarnych;
- Gminny Konkurs o Generale Sikorskim (multimedialny i plastyczny) współorganizowany z ZSP Tuszów Narodowy;
- 8-15 maja Tydzień Bibliotek;
- Udział w akcji „Jesteśmy z Wami niebieskimi motylami”;
- Szkolenie Bibliotekarzy „Sieć na kulturę” 4 dni x 8 h;
- Konkurs plastyczny „Najpiękniejsza ilustracja książkowa”;
- Akcja zdrapek „Szczęśliwa sowa z Tuszowa”;
- Kontynuacja akcji „Mała książka – wielki człowiek” promującej czytelnictwo; wśród dzieci w wieku 4-6 lat;
- Akcja słodkich mikołajków dla czytelników;
- Utworzenie kącika „Reanimacja książek” – uwalnianie książek, które Czytelnicy mogą zabrać do domu i zatrzymać w swojej biblioteczce;
- Promocja wydarzeń online, między innymi wirtualnych spotkań w pisarzami oraz wirtualnych wycieczek po różnych muzeach i miejscach;
- Akcja #zostańwdomu #czytajksiążki – czytanie książek online dla najmłodszych;
- Narodowe Czytanie – Moralność Pani Dulskiej przy współpracy z SP Tuszów Narodowy;
- Gminny Przegląd Pieśni Patriotycznych w 82. Rocznicę agresji ZSRR na Polskę;
- Jesienny koncert zaduszkowy „Był taki ktoś” Winyl Band, przy współpracy z GOK Grochowe;
- Akcja „BOOM na komiksy i gry planszowe w Bibliotece”;
- XV edycja regionalnego konkursu poetyckiego „Strzeż mowy ojców, strzeż ojców wiary”;



**Wystawa „Niedokończone msze wołyńskie”**





**Akcja „Boom na komiksy i gry planszowe w bibliotece”**



**Głośne czytanie i lekcja biblioteczna**

„Gmina Tuszów Narodowy – zamieszkać i inwestuj w gminie Tuszów Narodowy”



### ➤ **Zatrudnienie w bibliotece**

W 2021 roku zatrudnionych było 6 pracowników działalności podstawowej, tj. 5 osób zatrudnionych na pełny etat (3 bibliotekarzy, dyrektor, sprzątaczką) oraz 1 osoba na ¼ etatu (księgową). Na początku roku za pracownicę z Filii Jaślany (zwolnienie chorobowe, później urlop macierzyński) zatrudniona na stażu była 1 osoba (okres luty – maj), a następnie została zatrudniona na umowę w zastępstwie. W Filii Sarnów pracownicę zastępowała osoba na stażu (marzec – czerwiec), która następnie przeszła na roboty publiczne na okres 3 miesięcy, a potem została zatrudniona na umowę w zastępstwie. Dzięki dofinansowaniu staży z Urzędu Pracy możliwa była oszczędność w budżecie.

### ➤ **Budżet Biblioteki**

Dotacja podmiotowa z budżetu gminy na 2021 rok: 360 000,00 zł. Została zwiększona w trakcie roku o 8 000,00 zł w tym kwoty dotacji celowych 6 000 zł w tym:

- Dotację celową z Ministerstwa Kultury i Dziedzictwa Narodowego na zadanie zakup księgozbioru Priorytet I 5 000,00 zł
- Darowizna BS Mielec 1 000,00 zł
- Zwiększenie dotacji podmiotowej 2 000,00 zł

## **12.Sport**

Na terenie gminy działa 6 klubów sportowych, które dają okazję do czynnego uprawiania sportu przez młodzież z terenu gminy. Ich funkcjonowanie finansowane jest z dotacji budżetu gminy. W 2021 roku kwota udzielonej klubom dotacji wynosiła 98 100 zł.

Udzielanie dotacji dla klubów sportowych reguluje Uchwała Nr XXX/279/2013 Rady Gminy Tuszów Narodowy, z dnia 26 listopada 2013 roku, w sprawie określania warunków oraz trybu postępowania o udzielenie dotacji na realizację zadania własnego gminy Tuszów Narodowy w zakresie rozwoju sportu podmiotom nie zaliczanym do sektora finansów publicznych (Dziennik Urzędowy Województwa Podkarpackiego z 2013 r. poz. 4412), na podstawie ustawy o sporcie.

Dotacja dla klubów sportowych została przyznana Zarządzeniem Nr 28/2021 Wójta Gminy Tuszów Narodowy z dnia 19 marca 2021 roku, na podstawie wyników pracy Komisji, powołanej Zarządzeniem Nr 24/2021 Wójta Gminy Tuszów Narodowy, z dnia 26 lutego 2021 roku. Wysokość przyznanych dla poszczególnych klubów środków została uzależniona w głównej mierze od aktualnego stanu posiadania drużyn w stałym systemie rozgrywek Podkarpackiego Związku Piłki Nożnej w Rzeszowie i Powiatowego Zrzeszenia Ludowe Zespoły Sportowe w Mielcu.



**Dodatkowo:**

- mieszkańcy **Malinia** zrzekli się na rzecz budżetu gminy kwoty **5.000 zł** z funduszu sołectkiego na 2021 rok, w celu przekazania jej w formie dotacji dla klubu sportowego LKS „Sokół” Malinie
- mieszkańcy sołectwa **Grochowe I** zrzekli się na rzecz budżetu gminy kwoty **1.000 zł** z funduszu sołectkiego na 2021 rok, w celu przekazania jej w formie dotacji dla klubu sportowego LKS „Strażak” Grochowe.



**Dotacja na realizację zadania własnego Gminy Tuszów Narodowy w zakresie rozwoju sportu podmiotom nie zaliczanym do sektora finansów publicznych w 2021 roku**

Lp.	Nazwa organizacji (adres)	Nazwa zadania, obszar działania, (projektu)	Przyznana kwota dotacji numer umowy, data zawarcia	Wykorzystana kwota dotacji, sposób przekazania
1	2	3	4	5
1.	Ludowy Klub Sportowy BABICHA w Babisze 39-307 Gawłuszowice 	Podniesienie sprawności fizycznej mieszkańców wsi; udział w rozgrywkach piłkarskich Podkarpackiego Związku Piłki Nożnej w Rzeszowie - kl. A III seniorów - kl. A I juniorów starszych	20 000 zł KF.426.2.1.2021 26 marca 2021 r.	<b>20 000 zł:</b> I rata – 7 000 zł II rata – 6 000 zł III rata – 7 000 zł



## Raport o stanie gminy Tuszów Narodowy za rok 2021

2.	Ludowy Klub Sportowy DĘBIAKI w Dębiakach 39-332 Tuszów Nar. 	Propagowanie i rozwijanie kultury fizycznej na wsi; udział w rozgrywkach piłkarskich Podkarpackiego Związku Piłki Nożnej w Rzeszowie <b>- kl. B VI seniorów</b>	11 000 zł KF.426.2.2.2021 26 marca 2021 r.	<b>11 000 zł:</b> <i>I rata – 4 000 zł</i> <i>II rata – 3 000 zł</i> <i>III rata – 4 000 zł</i>
3.	Ludowy Klub Sportowy STRAŻAK Grochowe 39-332 Tuszów Narodowy 	Sport najlepszą formą spędzania wolnego czasu; udział w rozgrywkach piłkarskich Podkarpackiego Związku Piłki Nożnej w Rzeszowie <b>- kl. B VI/A III seniorów</b> <b>- kl. E 1 orlików gr. III</b>	15 500 zł KF.426.2.3.2021 26 marca 2021 r. Aneks nr 1 22 października 2021 r.	<b>15 500 zł:</b> <i>I rata – 4 000 zł</i> <i>II rata – 3 000 zł</i> <i>III rata – 4 000 zł</i> <i>IV rata – 4 500 zł</i>
4.	Ludowy Klub Sportowy PITMARK Jaśłany 39-332 Tuszów Narodowy 	Ruch i rekreacja sposobem na podniesienie sprawności fizycznej dzieci, młodzieży, seniorów w gminie; udział w rozgrywkach piłkarskich Podkarpackiego Związku Piłki Nożnej w Rzeszowie <b>- kl. A III seniorów</b> <b>- kl. A 1 juniorów starszych</b>	20 000 zł KF.426.2.4.2021 26 marca 2021 r.	<b>20 000 zł:</b> <i>I rata – 7 000 zł</i> <i>II rata – 6 000 zł</i> <i>III rata – 7 000 zł</i>
5.	Ludowy Klub Sportowy JUTRZENKA Ławnica 39-331 Chorzelów 	Propagowanie i rozwijanie kultury fizycznej w gminie; udział w rozgrywkach piłkarskich Podkarpackiego Związku Piłki Nożnej w Rzeszowie <b>- kl. B VI seniorów</b>	11 000 zł KF.426.2.5.2021 26 marca 2021 r.	<b>11 000 zł:</b> <i>I rata – 4 000 zł</i> <i>II rata – 3 000 zł</i> <i>III rata – 4 000 zł</i>
6.	Ludowy Klub Sportowy SOKÓŁ Malinie 39-331 Chorzelów 	Piłka nożna – Rozgrywki; udział w rozgrywkach piłkarskich Powiatowego Zrzeszenia LZS w Mielcu <b>- „Powiatowa Amatorska Liga Piłkarska” seniorów,</b> Podkarpackiego Związku Piłki Nożnej w Rzeszowie <b>- kl. C 1 trampkarzy</b>	20 600 zł KF.426.2.6.2021 26 marca 2021 r. Aneks nr 1 24 maja 2021 r.	<b>20 600 zł:</b> <i>I rata – 6 000 zł</i> <i>II rata – 8 600 zł</i> <i>III rata – 6 000 zł</i>
<b>Razem:</b>			98 100 zł	<b>98 100 zł</b>

„Gmina Tuszów Narodowy – zamieszkać i inwestować w gminie Tuszów Narodowy”





### 13. Gminny Zakład Aktywności Zawodowej w Maliniu

Gminny Zakład Aktywności Zawodowej w Maliniu został utworzony w 2007 roku w celu zatrudniania osób niepełnosprawnych z orzeczeniem o znacznym stopniu niepełnosprawności i określonych w ustawie grup osób z orzeczeniem o umiarkowanym stopniu niepełnosprawności (autyzm, upośledzenie umysłowe lub choroba psychiczna), a także przygotowania ich do życia w otwartym środowisku oraz pomocy w realizacji pełnego, niezależnego, samodzielnego i aktywnego życia na miarę ich indywidualnych możliwości. Jest to jedyna na podkarpaciu jednostka samorządowa. Początkowo zatrudnienie w zakładzie znalazły 32 osoby z niepełnosprawnościami. Ciągły rozwój zakładu, rozbudowa i poszerzanie działalności umożliwiło zwiększenie zatrudnienia.



W Gminnym Zakładzie Aktywności Zawodowej w Maliniu w 2021 roku kontynuowana była realizacja projektu pt. „**Rozwój GZAZ w Maliniu**” w ramach Regionalnego Programu Operacyjnego Województwa Podkarpackiego na lata 2014 – 2020. Jego głównym celem jest aktywna integracja osób zagrożonych ubóstwem lub wykluczeniem społecznym poprzez poprawę ich zdolności zatrudnieniowych. Jest on realizowany przez rozszerzenie działalności zakładu o dział marketingu i reklamy i zatrudnienie dodatkowych 5 osób z niepełnosprawnościami oraz 1 osoby obsługi – menadżera działu marketingu. Na realizację projektu w 2021 roku za pośrednictwem Organizatora - Gminy Tuszów Narodowy GZAZ otrzymał środki w wysokości **405 230,00 zł**.

W ciągu tego roku zostały zrealizowane zadania:

- przeprowadzenie szkoleń dla kadry działu marketingu w zakresie technik sprzedaży i sprzedaży internetowej – **3 500,00 zł**
- wynagrodzenia pracowników działu marketingu – **170 099,68 zł**
- zakup samochodu do przewozu pracowników działu marketingu – **66 742,68 zł**

„Gmina Tuszów Narodowy – zamieszkać i inwestuj w gminie Tuszów Narodowy”



- zakup paliwa do przewozu pracowników działu marketingu – **5 143,92 zł**
- wsparcie psychologiczne osób niepełnosprawnych (240 godzin) – **17 851,20 zł**
- rehabilitacja ruchowa osób niepełnosprawnych (240 godzin) – **18 960,00 zł**
- indywidualne poradnictwo zawodowe (48 godzin) – **4 560,00 zł**
- koszty pośrednie dotyczące obsługi projektu – **49 250,29 zł**

## **Struktura zatrudnienia**

Pracownicy obsługi w tym:

- Dyrektor – 1 etat;
- Gł, księgowa 1 etat;
- Inspektor ds. administracyjno kadrowych 1 etat;
- Grafik komputerowy 2 etaty;
- Inroligator 3 etaty;
- Fizjoterapeuta 1 etat;
- Kierownik produkcji 1 etat;
- Menager działu marketingu 1 etat;
- Kierowca 1 etat ;
- Pracownik ds. bhp 1/8 etatu

Osoby niepełnosprawne 45 osób z terenu powiatu mieleckiego w tym:

- 26 osób ze znacznym stopniem niepełnosprawności ;
- 19 osób z umiarkowanym stopniem niepełnosprawności.

Zakład jest całkowicie podporządkowany potrzebom pracujących w nim osób z niepełnosprawnością i służy ich aktywizacji. Zakres realizowanych zadań obejmuje rehabilitację społeczną, zawodową oraz ruchową. Działalność ta zmierza do przygotowania osób z niepełnosprawnościami do samodzielnego, niezależnego w miarę ich możliwości, odpowiedzialnego i aktywnego funkcjonowania w społeczeństwie.

Rehabilitacja społeczna jest realizowana przede wszystkim przez wyrabianie zaradności osobistej, pobudzanie aktywności społecznej osób niepełnosprawnych, a także wyrabianie umiejętności samodzielnego wypełniania ról społecznych, zainteresowanie życiem społecznym i kulturalnym, nabycie umiejętności organizowania aktywnego życia i czasu wolnego. Rehabilitacja zawodowa i społeczna jest uzupełniana przez rehabilitację ruchową – stosowanie ćwiczeń ogólnorozwojowych i relaksacyjnych przy użyciu przyrządów rehabilitacyjnych i gimnastycznych. Czas trwania zajęć rehabilitacyjnych dla zatrudnionych osób niepełnosprawnych wynosi minimum 60 minut dziennie. Wszystkie formy i metody rehabilitacji dostosowane są do indywidualnych możliwości psychofizycznych i osobowościowych pracowników niepełnosprawnych. Realizowany program przystosowania społeczno-zawodowego ma na celu przygotowanie pracowników niepełnosprawnych do pracy na otwartym rynku pracy, wyłonienie ich predyspozycji



i wzbudzenie poczucia odpowiedzialności, systematyczności, a także poczucia obowiązku oraz zdobycie pewności siebie.

Oprócz działalności obsługowo rehabilitacyjnej prowadzona jest także działalność usługowo – wytwórcza w zakresie usług poligraficznych. Koszty tej działalności finansowane są ze sprzedaży wyrobów i usług, a uzyskany w ten sposób zysk przeznaczony jest na pomoc osobom niepełnosprawnym w realizacji pełnego, niezależnego, samodzielnego i aktywnego funkcjonowania w miarę ich indywidualnych możliwości.

GZAZ w Maliniu to nowoczesna drukarnia świadcząca profesjonalne usługi w zakresie druku cyfrowego i wielkoformatowego. Oferuje:

- Druk materiałów reklamowych ( broszury, foldery, plakaty, wizytówki)
- Druk wielkoformatowy (banery, plakaty, tablice reklamowe)
- Usługi introligatorskie ( oprawa książek, składanie broszur i ulotek)
- Grawerowanie, znakowanie i cięcie laserem (pieczętki, tabliczki informacyjne, szyldy, identyfikatory)
- Gadżety reklamowe (kubki, długopisy, koszulki)
- Inne usługi (kserowanie, skanowanie)

Struktura przychodów działalności podstawowej za 2021 rok – ogółem 2 279 599,79zł

**Dotacje zaliczane do przychodów** – 1 221 436,00 zł, w tym:

- środki otrzymane z PFRON na podstawie umowy o dofinansowanie utworzenia i działania ZAZ według algorytmu oraz dodatkowe środki PFRON na zakup i naprawę urządzeń do produkcji oraz zakup materiałów do produkcji – 1 102 004,00 zł
- środki otrzymane od Województwa Podkarpackiego na działalność podstawową – 111 112,00 zł
- środki otrzymane od Organizatora – Gminy Tuszów Narodowy z przeznaczeniem na podatek od nieruchomości do wpłaty na Zakładowy Fundusz Aktywności 8 320,00 zł

**Dofinansowanie do wynagrodzeń** pracowników niepełnosprawnych uzyskiwane poprzez System Obsługi Dofinansowań i Refundacji – 514 908,65zł

Rekompensata wynagrodzenia pracowników niepełnosprawnych związana z epidemią COVID-19 otrzymana z PFRON – 56 502,36 zł

Przychody ze sprzedaży usług – 348 158,36 zł

Pozostałe przychody operacyjne – 138 590,55 zł



## **14. Gminny Zakład Gospodarki Komunalnej w Jaślanach**

Gminny Zakład Gospodarki Komunalnej w Jaślanach prowadzi działalność w zakresie zbiorowego zaopatrzenia w wodę i zbiorowego odprowadzania ścieków. Na podstawie uchwały rady Gminy w Tuszowie Narodowym Nr XXII/206/05, z dnia 27 kwietnia 2005 roku, Statutu oraz Regulaminu Organizacyjnego prowadzona jest działalność obejmująca ujmowanie, uzdatnianie i dystrybucję wody na terenie gminy Tuszów Narodowy oraz odprowadzanie ścieków komunalnych z miejscowości Malinie, Tuszów Mały oraz Tuszów Narodowy.

Uzdatniana woda wydobywana jest z pięciu studni głębinowych zlokalizowanych w otoczeniu zakładu. Woda surowa wydobywana ze studni nie nadaje się bezpośrednio do spożycia. W stacji woda jest poddawana napowietrzaniu, dwustopniowej filtracji oraz dezynfekcji. W każdym roku przeprowadzane jest okresowe badanie wody uzdatnionej w ramach kontroli wewnętrznej oraz nadzoru sanitarnego. Wszystkie badania przeprowadzane są przez akredytowane laboratoria. Decyzje Państwowego Powiatowego Inspektora Sanitarnego stwierdzające przydatność wody do spożycia wywieszane są na tablicach ogłoszeń w budynku SUW w Jaślanach oraz UG w Tuszowie Narodowym.



Długość czynnej sieci wodociągowej zasilającej w wodę mieszkańców na terenie gminy to 127,6km. W 2021 roku wydobyto 345900m<sup>3</sup> wody dostarczając ją do 2332 odbiorców.

Przychody zakładu są to opłaty ze sprzedaży wody, odprowadzania ścieków oraz opłata abonamentowa. Cena za wodę oraz opłata abonamentowa obowiązująca w 2021-2024 roku.





*Raport o stanie gminy Tuszów Narodowy za rok 2021*

Tab. 1

Rok obrachunkowy	Cena za m3 wody		Opłata abonamentowa	
	Netto	Brutto	Netto	Brutto
01.05.2021	2,75zł	2,97zł	2zł	2,16zł
od 01.05.2022	2,80zł	3,02zł	2zł	2,16zł
od 01.05.2023	2,80zł	3,02zł	2zł	2,16zł

Przychody ze sprzedaży wody opłaty abonamentowej oraz koszty związane z ciągłym i niezawodnym dostarczeniem wody do odbiorców.

Tab.2

Rok obrachunkowy	Przychody	Koszty	Dotacje
2020	609225,35zł	631803,52zł	-
2021	712293,38zł	674344,20zł	-

Ilość czynnych przyłączy wodociągowych z podziałem na sołectwa.

Tab.3

Lp.	Nazwa Miejscowości	Ilość odbiorców wody
1	Babicha	83
2	Borki Nizińskie	133
3	Czajkowa	159
4	Dębiaki	80
5	Grochowe I	150
6	Grochowe II	160
7	Jaślany	330
8	Józefów	33
9	Ławnica	179
10	Malinie	584
11	Pluty	24
12	Sarnów	79
13	Tuszów Mały	53
14	Tuszów Nar.	285

Gmina Tuszów Narodowy nie posiada własnej oczyszczalni ścieków, ścieki odprowadzane są do gminy Mielec. Przychody z tytułu odprowadzania ścieków pokrywają wydatki związane z zużyciem energii elektrycznej na przepompowniach ścieków, zakupem części potrzebnych do usuwania awarii na sieci kanalizacyjnej, części zamiennych do remontu pomp oraz utrzymania głównych przepompowni



## Raport o stanie gminy Tuszów Narodowy za rok 2021

ścieków w miejscowości Tuszów Narodowy i Malinie, a także korzystanie z usług wywozu ścieków i czyszczenia przepompowni.

Długość czynnej sieci kanalizacyjnej odbierającej ścieki od dostawców w 2021 roku wynosiła 67,6 km. W 2021 roku odprowadzono z gospodarstw 79726 m<sup>3</sup>ścieków.

Cena za odbiór ścieków obowiązująca w latach 2021-2024.

Tab.4

Rok obrachunkowy	Cena za m <sup>3</sup> ścieków		Opłata abonamentowa	
	Netto	Brutto	Netto	Brutto
01.05.2021	6,36zł		1zł	
		6,86zł		1,08zł
01.05.2022	6,55zł		1zł	
		7,07zł		1,08zł
01.05.2023	6,67zł		1zł	
		7,20zł		1,08zł

Przychody oraz koszty związane z zapewnieniem ciągłego odbioru ścieków od dostawców:

Tab. 5

Rok obrachunkowy	Przychody	Koszty i wydatki inwestycyjne	Dotacje Gmina Tuszów Nar.
2020	492333,66zł	500352,67zł	-
2021	515549,87zł	553329,37zł	-

Tabela przedstawia ilość dostawców ścieków z podziałem na sołectwa.

Tab. 6

Lp.	Nazwa miejscowości	Ilość dostawców ścieków
1	Ławnica	2
2	Malinie	512
3	Tuszów Mały	42
4	Tuszów Nar.	182

Przychody ze sprzedaży wody i odbioru ścieków w 2021r. wyniosły 1101559 zł, a koszty działalności Gminnego Zakładu Gospodarki Komunalnej w Jaślanach wyniosły 1132156,10 zł. W 2021 roku przychody ze sprzedaży wody i odbioru ścieków 1230780,20 zł, a koszty działalności zakładu to 1227673,60 zł. Powstała w tych latach strata obciąża fundusz jednostki.

Zakład zatrudnia pracowników: czterech konserwatorów, kierownika, księgową na 3/4 etatu. W 2021 roku zakład zatrudniał 2 osobę na zasadzie organizowanego stażu oraz 1 osobę w ramach robót publicznych. Konserwatorzy zajmują się bieżącym

„Gmina Tuszów Narodowy – zamieszkać i inwestuj w gminie Tuszów Narodowy”



utrzymaniem sieci wodociągowej oraz kanalizacyjnej. Na sieci wodociągowej jest to usuwanie częstych awarii polegających na powstających rozszczelnieniach na przyłączach i sieciach wodociągowych, okresowa wymiana wodomierzy w budynkach istniejących oraz odbiory nowych przyłączy. Na sieci kanalizacyjnej są to okresowe przeglądy oraz konserwacja (czyszczenie) studni kanalizacyjnych usuwaniu bieżących awarii na sieciach, wymiana uszkodzonych pomp w studniach kanalizacyjnych oraz remont pomp potrzebnych do kolejnych wymian. W 2021 roku interweniowaliśmy ponad 330 razy. Praca kierownika to obsługa mieszkańców zainteresowanych korzystaniem z usług zakładu, wydawanie zgodnie w obowiązującymi przepisami zapewnień o dostawie wody oraz określanie warunków technicznych nowych sieci i przyłączy wodociągowych, zarządzanie oraz organizowanie pracy pracownikom. Księgowa zajmuje się rozliczaniem mieszkańców za zużytą wodę oraz dostarczone ścieki, monitorowaniem zaległości, księgowaniem bieżących dokumentów oraz wystawianiem bieżących faktur za zużyta wodę i odebrane ścieki.

Wydatki GZGK związane z działalnością zakładu to:

1. Koszty zatrudnienia pracowników: czterech konserwatorów, kierownika, księgową na 3/4 etatu.
2. Koszty utrzymania urządzeń wydobywających, uzdatniających oraz tłoczących wodę do sieci, co wiąże się z opłatami za prąd, bieżące naprawy, przeglądy i remonty urządzeń na SUW w Jaślanach.
3. Koszt utrzymania urządzeń odprowadzających nieczystości płynne takie jak energia elektryczna, naprawy, przeglądy.
4. Koszty utrzymania budynków (okresowe badania i przeglądy, ubezpieczenie, ogrzewanie, wywóz nieczystości stałych i płynnych).
5. Zakup materiałów i wyposażenia.
6. Koszty utrzymania samochodów służbowych (paliwo, ubezpieczenie, przeglądy, naprawy i remonty).
7. Usługi wykonywane przez firmy zewnętrzne (koparko-ładowarka, beczka).
8. Zakup licencji oraz aktualizacji programów komputerowych.
9. Badania wody i ścieków w akredytowanych laboratoriach.
10. Opłata za pobór wód podziemnych oraz korzystanie ze środowiska.
11. Zakup usług telefonicznych, pocztowych.
12. Inne wydatki.

W związku z dużą ilością budynków jednorodzinnych oraz hal firm powstających na terenie naszej gminy, niezbędna jest ciągła rozbudowa oraz modernizacja sieci wodociągowej i kanalizacyjnej. Wykonano pierwszy etap budowy sieci kanalizacyjnej w miejscowości Ławnica. Rozbudowana została też sieć wodociągowa w miejscowościach: Malinie, Grochowe, Jaślany i Ławnica, Czajkowa.

W celu zapewnienia ciągłej dostawy wody mieszkańcom na terenie SUW Jaślany, pracuje agregat prądotwórczy spalinowy, zapewniający pracę stacji na wypadek



braku dostaw prądu. Podobny agregat pracuje w głównej przepompowni ścieków w miejscowości Malinie.

**Inwestycje zrealizowane w GZGK w Jaślanach w 2021r.:**

1. Monitoring 5 szt. studni głębinowych dostarczających wodę do Stacji Uzdatniania Wody w Jaślanach, tj: ilość wydobywanej wody, poziom wody w studni, depresja, temperatura oraz otwarcie pokrywy obudowy studni kompaktowej.
2. Remont 2 szt. studni tłoczących ścieki w miejscowości Malinie. Zmiana na system 2- pompowy oraz wykonany monitoring zdalny pracy studni.
3. Malowanie ogrodzenia studni zbiorczych w miejscowości Malinie -10szt.





## Podsumowanie

Szanowni Państwo!

Głównym celem realizowanych i podejmowanych działań oraz inicjatyw w gminie jest jej wszechstronny rozwój, podnoszący jakość życia mieszkańców. Inwestycje w infrastrukturę techniczną i społeczną, troska o szkolnictwo, najmłodszych i seniorów, a także wychowywanie w duchu wartości i pielęgnowanie dziedzictwa historyczno-kulturowego.

W latach 2019 -2021 zrealizowano ponad 70 różnych inwestycji, których wartość to ponad 36 mln złotych. Inwestycje realizowano przy minimalnym zadłużeniu gminy, które na koniec 2021 roku wynosiło 4 530 964 zł, co stanowi 8,8% zł dochodów budżetowych i w stosunku do 2020 roku kwotowo uległo zmniejszeniu o 488 885 zł. Taki wynik świadczy o dobrej kondycji finansowej naszej gminy, dając szansę na jej dalszy rozwój i realizację nowych zadań inwestycyjnych w kolejnym dużym rozdaniu unijnym w ramach Narodowego Programu Odbudowy.

**Reasumując w 2019 rok w infrastrukturę techniczną i społeczną przeznaczyliśmy ponad 7,2 mln. zł, co stanowi 17 % ogółu wydatków. 2020 rok był rokiem buma inwestycyjnego w gminie. Na wykonane liczne inwestycje w infrastrukturę techniczną i społeczną przeznaczyliśmy ponad 18 mln. zł, co stanowiło 35 % ogółu wydatków. W tej kwocie zakończyliśmy realizację potężnego projektu montażu odnawialnych źródeł energii w poszczególnych gospodarstwach domowych, obejmującego 203 kolektory słoneczne, 65 kotłów na biomasę, 218 paneli fotowoltaicznych i 113 pomp ciepła, który dał możliwość skorzystania z środków unijnych mieszkańcom. W naszej gminie dotacja z RPO wynosiła aż 7 072 328 zł przy wkładzie własnym mieszkańców 2 477 786 zł. 2021 rok też był rokiem bardzo dużych i kosztownych inwestycji, na które wydano 11 282 769 zł, co stanowiło 25% wszystkich wydatków. W tej kwocie 5 764 797 zł to dotacje pozyskane ze środków krajowych i unijnych.**

Podkreślić należy, że przy tak wielu inwestycjach, dzięki odpowiednio prowadzonej polityce finansowej, zadłużenie gminy na 31 grudnia 2021 roku stanowi tylko 8% dochodów. Daje to możliwości w kolejnych latach konstrukcji budżetu inwestycyjnego i zabezpieczania wkładów własnych do pozyskiwanych funduszy unijnych i krajowych na kolejne zadania. Co najważniejsze w tym okresie zakończyliśmy ważną modernizację SUW w Jaślanach wraz z rozbudową sieci I etap kanalizacji w Ławnicy, budowę pełnowymiarowej hali sportowej w Jaślanach, modernizację Ośrodka Zdrowia w Tuszowie Narodowym, rozpoczęliśmy budowę kompleksu sportowego w Tuszowie Narodowym.

Seniorzy w liczbie 30 osób mieli zapewniony pobyt w Dziennym Domu Pomocy w Dębiakach, wraz z pakietem usług. Inwestowaliśmy i nadal inwestujemy w oświatę. Utrzymujemy 3 przedszkola samorządowe, wspieramy niepubliczny żłobek w Grochowem I. Sukcesywnie na bieżąco remontujemy obiekty oświatowe.

„Gmina Tuszów Narodowy – zamieszkać i inwestuj w gminie Tuszów Narodowy”

O atrakcyjności naszej gminy świadczy duże zainteresowanie zakupem działek budowlanych, wzrost budownictwa jednorodzinnego. Przyjęty przez radę gminy w 2021 roku miejscowy plan zagospodarowania przestrzennego Strefa Tuszów jest ogromną szansą rozwoju naszej gminy. Na tych terenach gminnych już powstają nowe zakłady przemysłowe. Kolejne wioski w gminie zostały objęte planowaniem sieci kanalizacji. Rozpoczęliśmy projektowanie i przygotowywanie wniosku do Polskiego Ładu w II naborze na budowę własnej oczyszczalni ścieków.

Działamy w sposób przemyślany, dużą wagę przywiązujemy do edukowania, wychowywania w duchu wartości i harmonijnego rozwoju wszystkich miejscowości tworzących naszą małą ojczyznę. Staramy się wykorzystywać istniejący potencjał, atrakcyjność i położenie gminy, jej walory przyrodniczo-krajobrazowe oraz dziedzictwo kulturowo-historyczne.



„Gmina Tuszów Narodowy – zamieszkać i inwestuj w gminie Tuszów Narodowy”