

PROJEKT

**ZAŁOŻENIA DO PLANU ZAOPATRZENIA
W CIEPŁO, ENERGIĘ ELEKTRYCZNĄ I PALIWA
GAZOWE DLA GMINY TUSZÓW NARODOWY
na lata 2021-2024 z perspektywą do 2036**



2021

Autor opracowania:

ecOvidi
doradztwo środowiskowe i energetyczne

Ecovidi Piotr Stańczuk
ul. Łukasiewicza 1
31-429 Kraków

SPIS TREŚCI

1	Podstawy prawne	6
1.1	Uwzględnienie założeń wojewódzkich i regionalnych dokumentów strategicznych	8
2	Metodologia	14
3	Charakterystyka Gminy Tuszów Narodowy	15
3.1	Dane ogólne.....	15
3.2	Dane charakterystyczne	15
3.2.1	Sytuacja demograficzna	15
3.2.2	Zasoby mieszkaniowe.....	16
3.2.3	Gospodarka.....	16
3.2.4	Klimat i warunki obliczeniowe	17
3.2.5	Analiza stanu powietrza w gminie	17
4	Zaopatrzenie w ciepło, energię elektryczną i paliwa gazowe – stan obecny i kierunki rozwoju	19
4.1	Zaopatrzenie w ciepło.....	19
4.2	Zaopatrzenie w energię elektryczną	20
4.2.1	Stan istniejący.....	20
4.2.2	Zużycie energii elektrycznej	21
4.2.3	Kierunki rozwoju.....	21
4.3	Zaopatrzenie w gaz.....	22
4.3.1	Stan istniejący.....	22
4.3.2	Zużycie gazu	22
4.3.3	Kierunki rozwoju.....	23
4.4	Kotłownie	24
5	Analiza możliwości wykorzystania odnawialnych źródeł energii	25
5.1	Energia wodna	25
5.2	Energia wiatru.....	26
5.3	Energia słoneczna	27
5.4	Energia geotermalna	30
5.5	Energia biomasy	32
6	Możliwość wykorzystania: nadwyżek i lokalnych zasobów paliw i energii; energii elektrycznej wytworzonej w skojarzeniu z ciepłem; ciepła odpadowego z instalacji przemysłowych	34
6.1	Możliwość wykorzystania istniejących nadwyżek lokalnych zasobów paliw kopalnych i energii..	34
6.2	Energia elektryczna w skojarzeniu z wytwarzaniem ciepła	34
6.3	Ciepło odpadowe z instalacji przemysłowych	35
7	Bilans energetyczny – rok bazowy 2020	36
7.1	Założenia ogólne	36
7.2	Sektor budownictwa mieszkaniowego	38
7.3	Sektor budownictwa komunalnego i użyteczności publicznej.....	40
7.4	Sektor działalności gospodarczej.....	41
7.5	Zużycie energii cieplnej – wszystkie sektory w gminie	43
8	Wyniki bazowej inwentaryzacji emisji PM10, PM2,5, SO₂, NO_x, CO₂, B(a)P (z podziałem na sektory) 44	44
8.1	Metodologia bazowej inwentaryzacji.....	44
8.2	Emisja zanieczyszczeń wg sektorów	44
8.3	Łączna struktura nośników energii na potrzeby cieplne oraz emisja zanieczyszczeń w gminie ..	46
9	Przedsięwzięcia racjonalizujące użytkowanie ciepła, energii elektrycznej i paliw gazowych.....	48

9.1	Przedsięwzięcia racjonalizujące użytkowanie ciepła	48
9.2	Racjonalizacja zużycia gazu ziemnego	50
9.3	Racjonalizacja zużycia energii elektrycznej.....	51
10	Możliwości stosowania środków poprawy efektywności energetycznej w rozumieniu art. 6 ust. 2 ustawy z dnia 20 maja 2016 r. o efektywności energetycznej	52
10.1	Źródła finansowania	55
10.2	Zrealizowane i planowane przedsięwzięcia dot. efektywności energetycznej	58
11	Prognoza zapotrzebowania na ciepło, energię elektryczną i paliwa gazowe do roku 2036	59
11.1	Prognoza zapotrzebowania na ciepło – założenia ogólne	59
11.2	Scenariusz 1 optymistyczny – zrównoważonego rozwoju energetycznego	60
11.2.1	Prognoza zapotrzebowania na ciepło – wszystkie sektory budownictwa	62
11.3	Scenariusz 2 zaniechania – brak lub znikome działania na rzecz zrównoważonego rozwoju energetycznego	63
11.3.1	Prognoza zapotrzebowania na ciepło – wszystkie sektory budownictwa	64
11.4	Prognoza zapotrzebowania na energię elektryczną	65
11.5	Prognoza zapotrzebowania na gaz.....	66
12	Wpływ scenariuszy działań na stan zanieczyszczenia powietrza w gminie	67
12.1	Wpływ realizacji scenariusza optymistycznego na stan zanieczyszczeń powietrza	67
12.2	Wpływ realizacji scenariusza zaniechania na stan zanieczyszczeń powietrza	69
13	Ocena możliwości zaspokojenia potrzeb w zakresie zaopatrzenia w ciepło, energię elektryczną i paliwa gazowe do roku 2036	71
13.1	Zaopatrzenie w ciepło.....	71
13.2	Zaopatrzenie w energię elektryczną	71
13.3	Zaopatrzenie w gaz.....	72
13.4	Wnioski	72
14	Współpraca z innymi gminami.....	73
15	Podsumowanie.....	75

SPIS TABEL

Tabela 1. Mieszkalnictwo w gminie Tuszów Narodowy w latach 2010-2019	16
Tabela 2. Parametry sieci na terenie Gminy Tuszów Narodowy	20
Tabela 3 Liczba odbiorców energii elektrycznej na terenie gminy Tuszów Narodowy w latach 2018-2020.....	21
Tabela 4. Długość sieci z podziałem na rodzaj ciśnienia	22
Tabela 5. Wykaz kotłowni w budynkach należących do Gminy Tuszów Narodowy.....	24
Tabela 6. Okres zwrotu inwestycji w kolektor słoneczny (z uwzględnieniem lat i miesięcy)	29
Tabela 7. Wskaźniki sezonowego zużycia energii na potrzeby ogrzewania i wentylacji w zależności od wieku budynków (nieuwzględniające podgrzania ciepłej wody i strat)	37
Tabela 8. Obowiązujące wskaźniki sezonowego zużycia energii na potrzeby ogrzewania, wentylacji oraz podgrzania ciepłej wody użytkowej (wraz ze stratami) kWh/(m ² rok)	38
Tabela 9. Powierzchnia użytkowa dla poszczególnych sektorów budownictwa w gminie.	38
Tabela 10. Obliczony wskaźnik zużycia energii dla sektora budownictwa mieszkaniowego jednorodzinnego w roku bazowym 2020.....	39
Tabela 11. Obliczony wskaźnik zużycia energii dla sektora budownictwa komunalnego i użyteczności publicznej w gminie w roku bazowym.	41
Tabela 12. Obliczony wskaźnik zużycia energii dla sektora działalności gospodarczej w gminie w roku bazowym.	42
Tabela 13. Całkowite zużycie energii cieplnej, końcowej – wszystkie sektory w gminie w roku bazowym.....	43
Tabela 14. Wskaźniki emisji dla poszczególnych rodzajów paliw i typów kotłów.....	45
Tabela 15. Łączne zużycie energii z poszczególnych nośników w gminie w roku bazowym	46
Tabela 16. Łączna emisja zanieczyszczeń w gminie w roku bazowym.....	47
Tabela 17. Przewidywany przyrost powierzchni użytkowej w sektorach budownictwa do 2036 r.	59
Tabela 18. Założony odsetek powierzchni budynków poddanych kompleksowej termomodernizacji.....	61
Tabela 19. Zużycie energii cieplnej i zapotrzebowanie na moc dla sektorów budownictwa w gminie wg scenariusza optymistycznego.	62
Tabela 20. Zużycie energii cieplnej i zapotrzebowanie na moc budownictwa w gminie wg scenariusza zaniechania.	64
Tabela 21. Przewidywane zmiany zapotrzebowania na energię elektryczną w gminie w stosunku do roku bazowego. ..	65
Tabela 22. Przewidywane zmiany zapotrzebowania na gaz w gminie	66
Tabela 23. Struktura zużycia paliw na potrzeby grzewcze wg scenariusza optymistycznego w [TJ/rok].....	67
Tabela 24. Emisja zanieczyszczeń w ujęciu globalnym w gminie wg scenariusza optymistycznego w [Mg/rok].	68
Tabela 25. Struktura zużycia paliw na potrzeby grzewcze wg scenariusza zaniechania w [TJ/rok].	69
Tabela 26. Emisja zanieczyszczeń w ujęciu globalnym w gminie wg scenariusza zaniechania w [Mg/rok].	70

SPIS RYSUNKÓW

Rysunek 1. Położenie Gminy Tuszów Narodowy15

Rysunek 2 Strefy klimatyczne Polski17

Rysunek 3. Obszary przekroczeń w zakresie docelowego średniorocznego stężenia benzo(a)pirenu w województwie podkarpackim w 2020 r.18

Rysunek 4. Mapa zasobów wietrznych IMIGW26

Rysunek 5. Rozkład przestrzenny całkowitego nasłonecznienia rocznego na terenie Polski.28

Rysunek 6. Mapa temperatury na głębokości 2000 metrów pod powierzchnią terenu.30

SPIS WYKRESÓW

Wykres 1. Zmiana liczby mieszkańców w gminy w latach 1995-201916

Wykres 2. Zużycie energii dla budownictwa na terenie gminy, łącznie na potrzeby grzewcze, wg scenariusza optymistycznego.63

Wykres 3. Zużycie energii dla budownictwa na terenie gminy dla poszczególnych sektorów na potrzeby grzewcze, wg scenariusza zaniechania.....64

Wykres 4. Struktura zużycia paliw na potrzeby grzewcze wg scenariusza optymistycznego w [TJ/rok].....67

Wykres 5. Emisja zanieczyszczeń w ujęciu globalnym w gminie wg scenariusza optymistycznego w [Mg/rok].68

Wykres 6. Struktura zużycia paliw na potrzeby grzewcze wg scenariusza zaniechania w [TJ/rok].69

Wykres 7. Emisja zanieczyszczeń w ujęciu globalnym w gminie wg scenariusza zaniechania w [Mg/rok].70

1 Podstawy prawne

Podstawą formalną opracowania projektu założeń do planu zaopatrzenia w ciepło, energię elektryczną i paliwa gazowe dla Gminy Tuszów Narodowy jest umowa zawarta pomiędzy Wójtem Gminy Tuszów Narodowy a firmą Ecovidi Piotr Stańczuk z siedzibą w Krakowie.

Niniejszy dokument opracowany jest w oparciu o art. 7, ust. 1 pkt 3 ustawy o samorządzie gminnym (Dz.U. Dz.U. 2020 poz. 713 z późn. zm.) oraz art. 19 ustawy Prawo energetyczne (Dz.U. 2020 poz. 833 z późn. zm.), zgodnie z którym obowiązkiem Wójta/Burmistrza/Prezydenta jest opracowanie projektu założeń do planu zaopatrzenia w ciepło, energię elektryczną i paliwa gazowe. Projekt założeń sporządza się dla obszaru gminy co najmniej na okres 15 lat i aktualizuje co najmniej raz na 3 lata. Dokument zawiera:

- Ocenę stanu aktualnego i przewidywanych zmian zapotrzebowania na ciepło, energię elektryczną i paliwa gazowe;
- Przedsięwzięcia racjonalizujące użytkowanie ciepła, energii elektrycznej i paliw gazowych;
- Możliwości wykorzystania istniejących nadwyżek i lokalnych zasobów paliw i energii, z uwzględnieniem energii elektrycznej i ciepła wytwarzanych w odnawialnych źródłach energii, energii elektrycznej i ciepła użytkowego wytwarzanych w kogeneracji oraz zagospodarowania ciepła odpadowego z instalacji przemysłowych;
- Możliwości stosowania środków poprawy efektywności energetycznej w rozumieniu ustawy z dnia 20 maja 2016 r. o efektywności energetycznej; (Dz. U. z 2020 r. poz. 264, 284 z późn. zm.)
- Zakres współpracy z sąsiednimi gminami.

Tematyka ta została ujęta w poszczególnych częściach niniejszego opracowania.

Podstawami prawnymi są również:

- Ustawa z dnia 27 marca 2003 r. o planowaniu i zagospodarowaniu przestrzennym (tj. Dz. U. z 2020 r. poz. 293, 471. 782 z późn. zm.);
- Ustawa z dnia 16 lutego 2007 r. o ochronie konkurencji i konsumentów (Dz. U. z 2020 r. poz. 1076 z późn. zm.);
- Ustawa z dnia 27 kwietnia 2001 r. prawo ochrony środowiska (Dz. U. z 2019 r. poz. 1396, 1403, 1495, 1501, 1527, 1579, 1680, 1712, 1815, 2087, 2166, z 2020 r. poz. 284, 695 z późn. zm.);
- „Polityka Energetyczna Polski do 2040 r.” przyjęta przez Rząd Rzeczypospolitej Polskiej dnia 2 lutego 2021 roku;
- Ustawa o odnawialnych źródłach energii z dnia 20 lutego 2015 r. (Dz. U. z 2020 r. poz. 261, 284, 568, 695 z późn. zm.);
- Rozporządzenie Ministra Rozwoju i Finansów z dnia 1 sierpnia 2017 r. w sprawie wymagań dla kotłów na paliwo stałe;

Krajowy Program Ochrony Powietrza do roku 2020 (z perspektywą do 2030)

Celem głównym Krajowego Programu Ochrony Powietrza jest poprawa jakości życia mieszkańców Rzeczypospolitej Polskiej, szczególnie ochrona ich zdrowia i warunków życia, z uwzględnieniem ochrony środowiska, z jednoczesnym zachowaniem zasad zrównoważonego rozwoju.

Celami szczegółowymi Krajowego Programu Ochrony Powietrza są:

- osiągnięcie w możliwie krótkim czasie poziomów dopuszczalnych i docelowych niektórych substancji, określonych w dyrektywie 2008/50/WE i 2004/107/WE, oraz utrzymanie ich na tych obszarach, na których są dotrzymywane, a w przypadku pyłu PM_{2,5} także pułapu stężenia ekspozycji oraz Krajowego Celu Redukcji Narażenia,
- osiągnięcie w perspektywie do roku 2030 stężeń niektórych substancji w powietrzu na poziomach wskazanych przez WHO oraz nowych wymagań wynikających z regulacji prawnych projektowanych przepisami prawa unijnego.

Kierunkami działań prowadzącymi do osiągnięcia celów szczegółowych, tj. osiągnięcia i dotrzymania co najmniej standardów jakości powietrza określonych w prawodawstwie unijnym oraz krajowym, są:

- Podniesienie rangi zagadnienia poprawy jakości powietrza poprzez skonsolidowanie działań na szczeblu krajowym oraz powołanie Partnerstwa na rzecz poprawy jakości powietrza,
- Stworzenie ram prawnych sprzyjających realizacji efektywnych działań mających na celu poprawę jakości powietrza,
- Włączenie społeczeństwa w działania na rzecz poprawy jakości powietrza poprzez zwiększenie świadomości społecznej oraz tworzenie trwałych platform dialogu z organizacjami społecznymi,
- Rozwój i rozpowszechnienie technologii sprzyjających poprawie jakości powietrza,
- Rozwój mechanizmów kontrolowania źródeł niskiej emisji sprzyjających poprawie jakości powietrza,
- Upowszechnienie mechanizmów finansowych sprzyjających poprawie jakości powietrza.

Przy wykonywaniu opracowania dokumentu, korzystano z szeregu informacji uzyskanych z Urzędu Gminy, danych otrzymanych od przedsiębiorstw energetycznych działających na tym terenie, dokumentów i opracowań strategicznych gminy, danych dostępnych na stronach GUS-u oraz ze stron internetowych, w tym głównie z:

- <http://www.stat.gov.pl> – Główny Urząd Statystyczny - Polska Statystyka Publiczna,
- <https://www.tuszownarodowy.pl> - portal Gminy Tuszów Narodowy,
- <http://www.mos.gov.pl> – Ministerstwo Środowiska,
- <https://www.miir.gov.pl> – Ministerstwo Inwestycji i Rozwoju,
- <http://www.gov.pl/energia> – Ministerstwo Energii,
- <http://www.imgw.pl> – Instytut Meteorologii i Gospodarki Wodnej,
- <http://www.sejm.gov.pl> – Sejm Rzeczypospolitej Polskiej,
- <http://www.kape.gov.pl> – Krajowa Agencja Poszanowania Energii S.A. i inni

1.1 Uwzględnienie założeń wojewódzkich i regionalnych dokumentów strategicznych

Założenia do planu zaopatrzenia w ciepło, energię elektryczną i paliwa gazowe dla Gminy Tuszów Narodowy wykazują spójność z celami i założeniami dokumentów strategicznych, tj.:

Program ochrony powietrza dla strefy podkarpackiej

przyjęty uchwałą Sejmiku Województwa Nr XXVII/463/20 z dnia 28 września 2020r. w sprawie określenia „Programu ochrony powietrza dla strefy podkarpackiej z uwagi na stwierdzone przekroczenia poziomu dopuszczalnego pyłu zawieszonego PM10, poziomu dopuszczalnego pyłu zawieszonego PM 2,5 oraz poziomu docelowego benzo(a)pirenu wraz z Planem Działań Krótkoterminowych”, opublikowaną w Dzienniku Urzędowym Województwa Podkarpackiego w dniu 13 października 2020r., poz. 3868 i weszła w życie 28 października 2020r.

Program wskazuje do realizacji następujące działania (wyróżniono te dotyczące Gminy Tuszów Narodowy):

- **PsOeUa** Ograniczanie emisji zanieczyszczeń do powietrza z ogrzewania indywidualnego

Podstawowym działaniem jest zmiana sposobu ogrzewania w lokalach ogrzewanych indywidualnie niskosprawnymi kotłami lub piecami na paliwo stałe. Należy dążyć do likwidacji ogrzewania indywidualnego wykorzystującego paliwo stałe i zastąpienia go ogrzewaniem bez emisyjnym lub niskoemisyjnym. Jedynie w obszarach, gdzie występuje brak możliwości technicznych przyłączenia do sieci ciepłowniczej lub gazowej, powinna być dopuszczona wymiana na kotły na paliwa stałe spełniające wymagania Ekoprojektu. Wymiana kotłów odbywać się będzie w dwóch fazach: do roku 2022 (faza I) i do roku 2026 (faza II). Do roku 2026 na terenie województwa podkarpackiego nie będzie już można korzystać z pieców gorszych niż klasy 3 i 4, a wszystkie pozostałe (te które obecnie są poniżej tych klas) będą musiały być wymienione na kotły spełniające standardy Dyrektywy Ekoprojektu. Poniższa tabela przedstawia liczby kotłów przewidzianych do wymiany w Gminie Jarosław wraz z kosztem w kolejnych latach programu.

Rok	Suma w latach 2021-2026	2021	2022	2023	2024	2025	2026
Liczba kotłów	1 411	111	112	297	297	297	297
Koszt (tys. zł)	21 165	1 665	1 680	4 455	4 455	4 455	4 455

- **PsDzKo** Prowadzenie działań kontrolnych.

Kontrola jest działaniem niezbędnym, polegającym na weryfikacji stopnia wdrażania uchwały antysmogowej, a także przestrzegania zakazów wprowadzonych tą uchwałą, wdrażania działań naprawczych z Programu oraz przestrzegania zakazu spalania odpadów. Przeprowadzone kontrole mogą wpłynąć na dostosowanie użytkowanych systemów grzewczych do obowiązujących wymagań, a także na zmianę stosowanych paliw, co pośrednio przyczyni się do poprawy jakości powietrza w strefie podkarpackiej.

Minimalna liczba kontroli do przeprowadzenia w ciągu roku dla gminy Jarosław (dla wszystkich gmin wiejskich) to 30. Kontrole należy prowadzić w latach 2021-2026. Koszt jednej kontroli oszacowano na 1000 zł.

- **PsSyWs** Stworzenie przez samorząd gminny systemu wsparcia wymiany źródeł ciepła na ekologiczne dla osób fizycznych

System wsparcia dla mieszkańców gmin powinien polegać na:

- wnioskowaniu o środki finansowe z programów NFOŚiGW oraz innych (np. STOP SMOG) w celu wspierania mieszkańców w realizacji działania PsOeUa oraz w miarę potrzeb i możliwości finansowych gminy, udzielaniu dodatkowego wsparcia ze środków własnych,
- w gminach, w których funkcjonują systemy dotacji należy kontynuować sukcesywne ich udzielanie końcowym odbiorcom (odpowiednim podmiotom i osobom fizycznym) na wymianę starych niskosprawnych kotłów, pieców i palenisk zasilanych paliwem stałym,
- w gminach, w których do tej pory dotacje nie były przydzielane, należy wdrożyć taki system.

- **PsEdEk** Edukacja ekologiczna

W ramach Programu ochrony powietrza przewidziano działanie w zakresie edukacji ekologicznej odnoszącej się do poprawy jakości powietrza. Akcje edukacyjne powinny mieć na celu uświadamianie społeczeństwa i wzbogacanie wiedzy w zakresie:

- Zachowań pogarszających jakość powietrza (np. szkodliwości spalania odpadów w paleniskach domowych; spalania węgla w kotłach bezklasowych);
- Skutków zdrowotnych i finansowych złej jakości powietrza;
- Działań, które można i należy podejmować, aby poprawić lokalną jakość powietrza, w tym korzyści jakie niesie dla środowiska
- Informowania mieszkańców o przyjęciu uchwały antysmogowej, jej skutkach oraz konieczności przestrzegania zakazów i nakazów zawartych w uchwale;
- Kształtowania właściwych zachowań społecznych poprzez propagowanie konieczności oszczędzania energii cieplnej i elektrycznej;
- Informowanie mieszkańców o możliwości uzyskania dopłat i skorzystania z finansowych programów gminnych, wojewódzkich, ogólnokrajowych.

Dla Gminy Tuszów Narodowy wyznaczono:

- Udział w ogólnopolskich akcjach edukacyjnych 2021 -2025 -> 2 na rok
- Przeprowadzenie akcji edukacyjnej dot. czystości powietrza 2021-2025 -> 2 na rok
- Przeprowadzenie akcji edukacyjnej dot. czystości powietrza 2026 -> 2

Uchwała Nr LII/869/18 Sejmiku Województwa Podkarpackiego z dnia 23 kwietnia 2018 r. w sprawie wprowadzenia na obszarze województwa podkarpackiego ograniczeń w zakresie instalacji, w których następuje spalanie paliw

W celu zapobieżenia negatywnemu oddziaływaniu instalacji, w których następuje spalanie paliw, na zdrowie ludzi i środowisko, wprowadza się w granicach administracyjnych województwa podkarpackiego ograniczenia i zakazy obejmujące cały rok kalendarzowy. Rodzaje instalacji, dla których wprowadza się ograniczenia w zakresie ich eksploatacji to instalacje, w których następuje spalanie paliw stałych w rozumieniu art. 3 pkt. 3 ustawy z dnia 10 kwietnia 1997 r. Prawo energetyczne, w szczególności kocioł, kominek i piec, jeżeli:

- dostarczają ciepło do systemu centralnego ogrzewania lub
- wydzielają ciepło lub
- wydzielają ciepło i przenoszą je do innego nośnika.

Do dnia 31 grudnia 2019 r. dopuszczano wyłącznie eksploatację instalacji, które spełniały minimum standard emisyjny zgodny z 5 klasą pod względem granicznych wartości emisji zanieczyszczeń normy PN-EN 303-5:2012 tożsamy z rozporządzeniem Ministra Rozwoju i Finansów w sprawie wymagań dla kotłów na paliwo stałe. Od dnia 1 stycznia 2020 r. dopuszcza się wyłącznie eksploatację instalacji, które spełniają minimalne poziomy sezonowej efektywności energetycznej i normy emisji zanieczyszczeń dla ogrzewania pomieszczeń określone w punkcie 1 załącznika II do Rozporządzenia Komisji (UE) 2015/1189 z dnia 28 kwietnia 2015 roku w sprawie wykonania dyrektywy Parlamentu Europejskiego i Rady 2009/125/WE w odniesieniu do wymogów dotyczących ekoprojektu dla kotłów na paliwo stałe. Spełnienie norm emisji zanieczyszczeń potwierdza się zaświadczeniem wydanym przez jednostkę posiadającą w tym zakresie akredytację Polskiego Centrum Akredytacji lub innej jednostki akredytującej w Europie, będącej sygnatariuszem wielostronnego porozumienia o wzajemnym uznawaniu akredytacji EA (European Co-operation for Accreditation).

W instalacjach zakazuje się stosowania:

- węgla brunatnego oraz paliw stałych produkowanych z wykorzystaniem tego węgla,
- mułów i flotokonzentratów węglowych oraz mieszanek produkowanych z ich wykorzystaniem,
- paliw o uziarnieniu poniżej 5 mm i zawartości popiołu powyżej 12%,
- biomasy stałej, której wilgotność w stanie roboczym przekracza 20%.

Ponadto uchwałą w § 8 ust 1 precyzuje okresy przejściowe na wymianę istniejących kotłów na paliwo stałe:

- do 31 grudnia 2021 roku w przypadku instalacji eksploatowanych w okresie powyżej 10 lat od daty ich produkcji lub nieposiadających tabliczki znamionowej,
- do 31 grudnia 2023 roku w przypadku instalacji eksploatowanych w okresie od 5 do 10 lat od daty ich produkcji,
- do 31 grudnia 2025 roku w przypadku instalacji eksploatowanych w okresie poniżej 5 lat od daty ich produkcji,
- do 31 grudnia 2027 roku w przypadku instalacji spełniających wymagania w zakresie emisji zanieczyszczeń określonych dla klasy 3 lub klasy 4 według normy PN-EN 303-5:2012,

w § 8 ust 2 precyzuje okres przejściowy na wymianę istniejących ogrzewaczy (piece, kominki) na paliwo stałe:

- do 31 grudnia 2022 roku,
- bądź wskazuje modernizację poprzez wyposażenie w urządzenia redukcji emisji pyłu do określonych norm.

Program Ochrony Środowiska Województwa Podkarpackiego na lata 2020-2023 z perspektywą do 2027 r.

Został przyjęty uchwałą nr XXXI/521/21 Sejmiku Województwa Podkarpackiego z dnia 19 stycznia 2021 r.

Program ochrony środowiska jest dokumentem strategicznym, sporządzonym na podstawie art. 17 ust 1 ustawy Prawo ochrony środowiska. Dokument opracowany został w celu realizacji polityki ochrony środowiska zbieżnej z celami określonymi w strategiach i programach rozwoju, oraz programach operacyjno-wdrożeniowych, o których mowa w ustawie o zasadach prowadzenia polityki rozwoju.

W dokumencie wyróżniono 10 obszarów interwencji. Jednym z obszarów szczególnie istotnym z punktu widzenia Projektu Założeń jest *Ochrona klimatu i jakości powietrza*. Poniżej przedstawiono cel i zadania ujęte w programie w powyższym zakresie.

Cel interwencji: Zapewnienie dobrego stanu środowiska w zakresie jakości powietrza oraz adaptacja do zmian klimatu.

Zadania:

1. Monitoring i zarządzanie jakością powietrza.
 - 1.1 Monitoring i ocena jakości powietrza w strefach: podkarpackiej i miasto Rzeszów, zgodnie z Programem państwowego monitoringu środowiska.
 - 1.2 Aktualizacja programów ochrony powietrza dla stref woj. podkarpackiego.
 - 1.3 Wspomaganie samorządów gminnych i mieszkańców gmin we wdrażaniu uchwały antysmogowej.
 - 1.4 Prowadzenie działań kontrolnych w zakresie przestrzegania uchwały antysmogowej.
 - 1.5 Uwzględnianie w dokumentach planistycznych (mpzp, suikzp) zapisów umożliwiających ograniczenie emisji zanieczyszczeń.
 - 1.6 Kontrola przestrzegania zakazu spalania odpadów w piecach domowych.
 - 1.7 Prowadzenie akcji informacyjnych i edukacyjnych w zakresie ochrony powietrza oraz kampanii promujących gospodarkę niskoemisyjną, w tym promujących stosowanie w budownictwie indywidualnym mikroinstalacji OZE, budownictwa energooszczędnego i pasywnego oraz korzystanie z transportu publicznego
 - 1.8 Krótkoterminowe prognozowanie jakości powietrza na potrzeby określania ryzyka przekroczenia poziomów alarmowych, dopuszczalnych i docelowych substancji w powietrzu
2. Poprawa efektywności energetycznej i ograniczanie emisji niskiej z sektora komunalnobytowego.
 - 2.1 Rozbudowa sieci gazowej i zwiększanie liczby nowych odbiorców dla celów grzewczych.
 - 2.2 Wspieranie modernizacji i wymiany nisko sprawnych źródeł spalania w sektorze komunalnobytowym na wysokosprawne i niskoemisyjne oraz zmiana czynnika grzewczego w obiektach sektora publicznego oraz prywatnego
 - 2.3 Rozwój systemów centralnego zaopatrzenia w ciepło poprzez rozbudowę sieci ciepłowniczych oraz zwiększanie liczby nowych podłączeń (obiektów budowlanych).
 - 2.4 Termomodernizacje i termorenowacje obiektów budowlanych użyteczności publicznej i zbiorowego zamieszkania.
 - 2.5 Realizacja ogólnokrajowego programu „Czyste powietrze”.
 - 2.6 Modernizacja energetyczna budynków SP ZOZ Jarosław – Poprawa efektywności energetycznej budynków szpitala
3. Wspieranie inwestycji ograniczających emisję komunikacyjną, w tym dotyczących niskoemisyjnego taboru oraz infrastruktury transportu publicznego
 - 3.1 Remonty nawierzchni dróg, przebudowa wraz z modernizacją istniejących połączeń komunikacyjnych, w tym przebudowa ulic o małej przepustowości
 - 3.2 Budowa obwodnic miast oraz nowych odcinków dróg
 - 3.3 Realizacja parkingów typu „parkuj i jedź”.
 - 3.4 Tworzenie warunków do rozwoju ruchu rowerowego poprzez rozbudowę systemu ścieżek rowerowych.
 - 3.5 Przygotowanie dokumentacji technicznej i projektowej niezbędnej do rozbudowy sieci turystycznych tras rowerowych na terenie Bieszczad i włączenie ich do szlaku Green Velo.
 - 3.6 Czyszczenie nawierzchni ulic i urządzeń odwadniających w ciągu dróg na terenie województwa podkarpackiego – oczyszczenie nawierzchni dróg oraz usunięcie zebranych zanieczyszczeń.
 - 3.7 Realizacja energooszczędnych systemów oświetlenia dróg publicznych.
 - 3.8 Wymiana taboru komunikacji miejskiej na jednostki niskoemisyjne.

- 3.9 Tworzenie warunków dla zwiększenia wykorzystania transportu zbiorowego w województwie poprzez usprawnienie jego funkcjonowania.
- 3.10 Budowa Podmiejskiej Kolei Aglomeracyjnej – PKA Zakup taboru wraz z budową zaplecza technicznego.
- 3.11 Opracowanie i wdrażanie strategii na rzecz elektromobilności.
- 4. Redukcja punktowej emisji zanieczyszczeń, w tym gazów cieplarnianych
 - 4.1 Rozwój nowoczesnych technologii przemysłowych i instalacji spalania paliw w sektorze energetyki i w przemyśle w celu prowadzenia zasobooszczędnej, niskoemisyjnej i mniej energochłonnej produkcji wraz z wykorzystaniem skutecznych urządzeń do redukcji emisji zanieczyszczeń powietrza
- 5. Wzrost wykorzystania odnawialnych źródeł energii.
 - 5.1 Rozwój instalacji wykorzystujących źródła odnawialne do produkcji energii elektrycznej i ciepłej, w tym wykorzystanie wysokosprawnej kogeneracji oraz rozwój produkcji energii prosumenckiej.
- 6. Mitygacja i adaptacja do zmian klimatu.
 - 6.1 Realizacja planu adaptacji do zmian klimatu dla miasta Rzeszowa.
 - 6.2 Adaptacja do zmian klimatu w pozostałych miastach województwa, w tym przygotowanie i wdrażanie zintegrowanych strategii / planów adaptacyjnych

Strategia rozwoju województwa - Podkarpackie 2030

CEL GŁÓWNY STRATEGII: Odpowiedzialne i efektywne wykorzystanie zasobów endo i egzogenicznych regionu, zapewniające trwałe, zrównoważony i terytorialnie równomierny rozwój gospodarczy oraz wysoką jakość życia mieszkańców województwa.

Obszar tematyczny 3. Infrastruktura dla zrównoważonego rozwoju i środowiska

Cel główny: Rozbudowa infrastruktury służącej rozwojowi oraz optymalizacja wykorzystania zasobów naturalnych i energii przy zachowaniu dbałości o stan środowiska przyrodniczego

Priorytet 3.1. Bezpieczeństwo energetyczne i OZE

Cel szczegółowy: Zapewnienie bezpieczeństwa energetycznego regionu oraz optymalizacji wykorzystania energii i zwiększenie udziału OZE w bilansie energetycznym województwa

Priorytet 3.3. Poprawa dostępności komunikacyjnej wewnątrz regionu oraz rozwój transportu publicznego

Cel szczegółowy: Poprawa wewnętrznej dostępności komunikacyjnej zapewniającej spójność przestrzenną regionu oraz integrację obszarów funkcjonalnych.

Strategia Rozwoju Gminy Tuszów Narodowy na lata 2014-2024

W dokumencie wyróżniono wiele strategicznych działań dotyczących rozwoju Gminy Tuszów Narodowy. Poniżej przedstawiono te, które dotyczą tego samego obszaru co Projekt Założeń.

Cel strategiczny V. Ochrona środowiska naturalnego i odnawialne źródła energii.

Cel operacyjny V.5 Stworzenie systemu zachęt do ocieplania istniejących budynków i propagowanie budowy energooszczędnych domów,

Cel strategiczny V.6 Racjonalizacja zużycia energii, surowców i materiałów oraz wzrost wykorzystania energii ze źródeł odnawialnych.

Gmina Tuszów Narodowy, chcąc realizować cele określone w w/w dokumentach strategicznych województwa podkarpackiego oraz lokalnych powinna kłaść nacisk na ogólnopojęty zrównoważony rozwój energetyczny.

W niniejszym dokumencie określono dwa scenariusze dla Gminy Jarosław:

- pierwszy – „optymistyczny”, zakłada wzrost wykorzystania OZE w gminie i realizację wszelkich działań termomodernizacyjnych i innych mających na celu zrównoważony rozwój energetyczny w gminie,
- drugi - „zaniechania”, zakłada podobny rozwój poszczególnych sektorów w gminie, jednak bez znaczących zmian w kierunku OZE i zwiększenia efektywności energetycznej.

Dążąc do realizacji pierwszego scenariusza, gmina w pełni zrealizuje założenia i cele określone w dokumentach szczebla wojewódzkiego i lokalnego związanych z energetyką i ochroną środowiska.

2 Metodologia

Niezbędnym elementem opracowania *Założeń do planu zaopatrzenia w ciepło (...)*, było dokładne przeanalizowanie obecnej sytuacji w Gminie Tuszów Narodowy w zakresie zaopatrzenia w ciepło, energię elektryczną i paliwa gazowe, z włączeniem instalacji bazujących na OZE. Analiza objęła wszystkie procesy energetyczne, jakie zachodzą na terenie gminy, tj. wytwarzanie, przysyłanie i dystrybucję oraz obrót poszczególnymi nośnikami energii: ciepłem, energią elektryczną oraz gazem. Następnie przeanalizowano wszelkie potencjalne zasoby energii odnawialnej możliwe do wykorzystania oraz ewentualne ograniczenia.

Analizie poddano również polityki wspólnotowe, krajowe oraz strategiczne dokumenty regionalne wraz z Strategią Rozwoju Województwa Podkarpackiego. Dane dotyczące zasobów odnawialnych źródeł energii pochodzą z opracowań ekspertów zewnętrznych i opracowań statystycznych. Obok oszacowania zasobów poszczególnych źródeł energii odnawialnej, określony został stopień ich wykorzystania. Szacowanie potencjału i zapotrzebowania energetycznego gminy oparte zostało o analizę zużycia energii elektrycznej i gazu oraz eksploatowanych sieci energetycznych. Dane związane z energetyką zawodową oparto na dostępnych danych statystycznych oraz danych będących w posiadaniu przedsiębiorstw energetycznych. Ich analiza pozwoliła na wykonanie charakterystyki i oceny funkcjonowania gospodarki energetycznej w gminie.

Przygotowanie analizy stanu obecnego pozwoliło na opracowanie prognozy zapotrzebowania na energię wykorzystując prognozy demograficzne, dostępne prognozy agencji energetycznych oraz analizy i szacunki własne.

Jednym z elementów *Założeń do planu zaopatrzenia w ciepło (...)* jest określenie wpływu sektora energetycznego na środowisko naturalne, sposoby i środki minimalizacji jego negatywnego wpływu oraz opisanie przewidywanego wpływu na środowisko. Przyczyni się to do osiągnięcia celów określonych w Polityce Energetycznej Polski do 2040 r. takich jak poprawa efektywności energetycznej, rozwój odnawialnych źródeł energii oraz rozwój ciepłownictwa i kogeneracji. Wśród filarów Polityki Energetycznej Polski do 2040 r. wyróżniony został „Zeroemisyjny system energetyczny”. Jest to kierunek długoterminowy, w którym zmierza transformacja energetyczna. Polega na zmniejszeniu emisyjności sektora energetycznego między innymi poprzez zwiększenie roli energetyki rozproszonej i obywatelskiej, a także zaangażowanie energetyki przemysłowej, przy jednoczesnym zapewnieniu bezpieczeństwa energetycznego poprzez przejściowe stosowanie technologii energetycznych opartych m.in. na paliwach gazowych. Niniejszy dokument wpisuje się w Politykę Energetyczną Polski do 2040 r.

Wszystkie priorytety niniejszego dokumentu posiadają jeden wspólny mianownik – zrównoważony rozwój energetyki. Dokument systematyzuje i łączy jednocześnie zagadnienia oszczędzania energii i ochrony środowiska.

Do rzetelnego i poprawnego merytorycznie opracowania oprócz doświadczenia i wiedzy ekspertów w zakresie planowania energetycznego i odnawialnych źródeł energii niezbędna okazała się współpraca z Urzędem Gminy, gminami sąsiadującymi oraz podmiotami gospodarczymi branży energetycznej działającymi na analizowanym terenie.

3 Charakterystyka Gminy Tuszów Narodowy¹

3.1 Dane ogólne

Gmina Tuszów Narodowy należy do powiatu mieleckiego, leży w północno-zachodniej części województwa podkarpackiego, na terenie Kotliny Sandomierskiej, w równinnym terenie, w obrębie wydzielonego mezoregionu Równiny Tarnobrzeskiej. Gmina Tuszów Narodowy sąsiaduje z gminami: Cmolas, Padew Narodowa, Baranów Sandomierski, Gawłuszowice, Mielec oraz miastem Mielec. Powierzchnia Gminy wynosi 8 951 ha, w tym ponad 30% powierzchni stanowią lasy.

Rysunek 1. Położenie Gminy Tuszów Narodowy

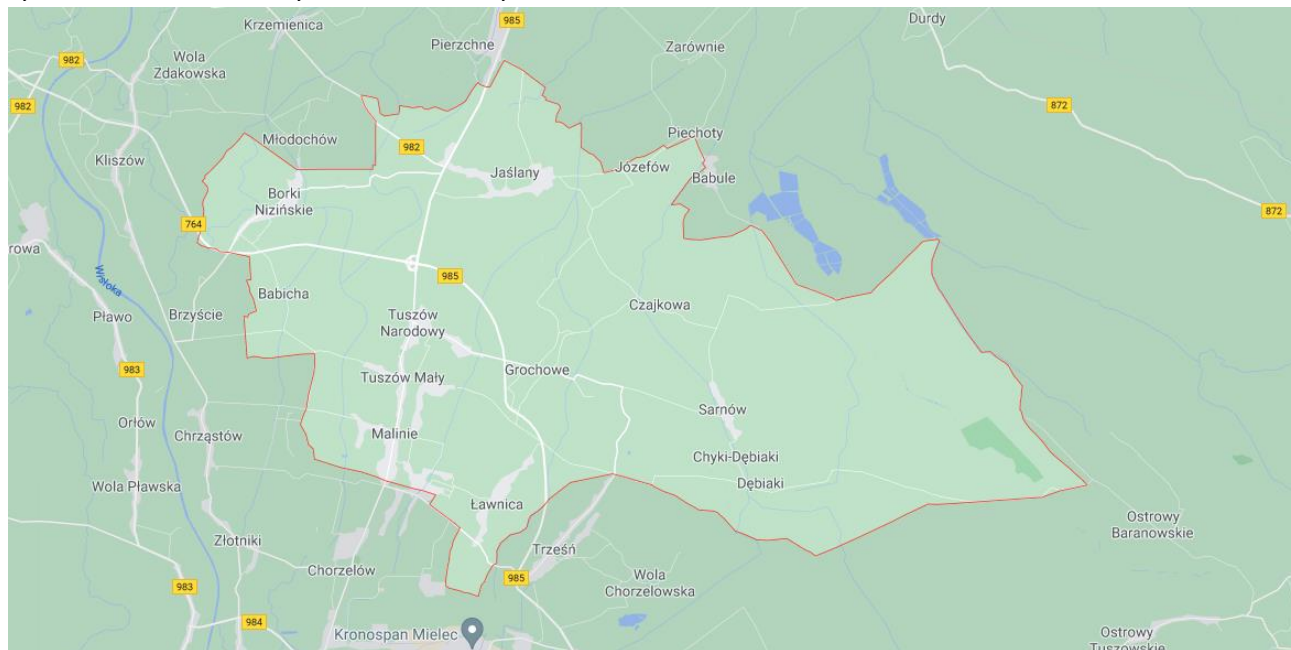

Źródło: Google Maps

3.2 Dane charakterystyczne

3.2.1 Sytuacja demograficzna

Gminę Tuszów Narodowy na koniec roku 2019 zamieszkiwało 8 222 osób, 4 120 mężczyzn i 4 102 kobiet. Przyrost naturalny w 2019 r. wyniósł 22. Współczynnik feminizacji jest równy 100. Zmianę liczby mieszkańców od 1995 r. przedstawiono graficznie na poniższym wykresie.

¹Na podstawie dokumentów strategicznych i opracowań Gminy Tuszów Narodowy

Wykres 1. Zmiana liczby mieszkańców w gminy w latach 1995-2019

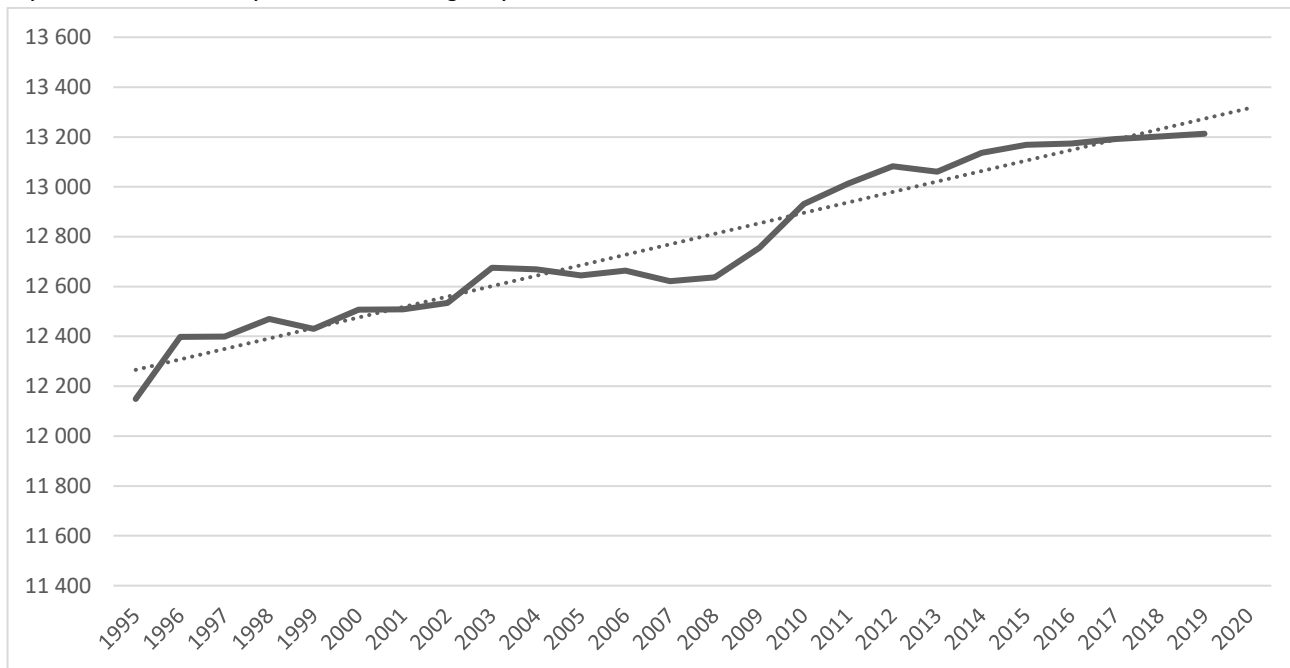

Źródło: Opracowanie własne na podstawie GUS, BDL

3.2.2 Zasoby mieszkaniowe

W gminie znajduje się 2 311 mieszkań, których łączna powierzchnia użytkowa wynosi 205 732 m². Średnia powierzchnia użytkowa jednego mieszkania wynosi 89 m² (GUS, BDL, 2019 r.). Wartość średniej powierzchni mieszkań oraz średniej powierzchni przypadającej na jednego mieszkańca stale rośnie, co świadczyć może o podnoszeniu się standardu życia mieszkańców gminy Tuszów Narodowy.

Tabela 1. Mieszkalnictwo w gminie Tuszów Narodowy w latach 2010-2019

Rok	2010	2011	2012	2013	2014	2015	2016	2017	2018	2019
liczba mieszkań ogółem	2078	2091	2115	2141	2172	2198	2224	2250	2279	2311
liczba izb ogółem	8476	8553	8706	8859	9029	9182	9324	9479	9651	9832
powierzchnia użytkowa mieszkań [m ²]	174 125	175 776	179 032	182 638	186 651	190 619	193 776	197 377	201 480	205 732
przeciętna powierzchnia użytkowa 1 mieszkania [m ²]	83,8	84,1	84,6	85,3	85,9	86,7	87,1	87,7	88,4	89,0
przeciętna pow. użytkowa mieszkania na 1 osobę [m ²]	22,3	22,4	22,6	22,8	23,1	23,6	23,9	24,2	24,6	25,0

Źródło: GUS, BDL

3.2.3 Gospodarka

W Gminie Tuszów Narodowy funkcjonuje 620 podmiotów gospodarki narodowej zarejestrowanych w rejestrze REGON (GUS, stan na 31.12.2019 r.). Głównie są to podmioty o charakterze handlu (110 podmiotów), budownictwa (112 podmiotów) oraz przetwórstwa przemysłowego (105 podmiotów). Największą część stanowią firmy mikro – 601 podmiotów, firmy małe - 17 podmiotów i dwie firmy średnie. Osoby fizyczne prowadzące działalność gospodarczą stanowią ok. 77,4 % wszystkich podmiotów.

3.2.4 Klimat i warunki obliczeniowe

Klimat

Gmina Tuszów Narodowy położona jest w dzielnicy częstochowsko-krakowskiej (regionalizacja wg. Gumińskiego, 1951). Obszar ten charakteryzuje się średnią roczną temperaturą powietrza oscylującą wokół 8°C i średnią roczną sumą opadów około 700 mm. Okres wegetacyjny trwa tutaj 210-220 dni.

Warunki obliczeniowe

Warunki klimatyczne gminy Jarosław scharakteryzowano pod kątem ich wpływu na zużycie energii, a zwłaszcza ciepła. Obecnie dla potrzeb obliczeń energetycznych w budownictwie, które mogą być wykorzystane w obliczeniach charakterystyk energetycznych, w audytach energetycznych oraz w pracach projektowych i symulacjach energetycznych budynków/lokalności mieszkalnych wykonywanych zawodowo lub w pracach naukowo-badawczych, wykorzystuje się dane - „Typowe lata meteorologiczne i statystyczne dane klimatyczne dla obszaru Polski do obliczeń energetycznych budynków”.

Zgodnie z normą PN-82-B-02403 pt. „Temperatury obliczeniowe zewnętrzne”, Gmina Tuszów Narodowy leży w III strefie klimatycznej (rysunek obok).

Rysunek 2 Strefy klimatyczne Polski.



Źródło: PN-EN 12831:2006. Instalacje ogrzewcze w budynkach - Metoda obliczania projektowego obciążenia cieplnego

3.2.5 Analiza stanu powietrza w gminie

Gmina Tuszów Narodowy znajduje się w strefie podlegającej ocenie jakości powietrza – strefa podkarpacka. Ocena jakości powietrza w województwie podkarpackim w 2020 roku wykonana wg zasad określonych w art. 89 ustawy – Prawo ochrony środowiska na podstawie obowiązującego prawa krajowego i UE, przez Wojewódzki Inspektorat Ochrony Środowiska w Rzeszowie, zalicza Gminę Tuszów Narodowy do obszarów **przekroczeń stężeń zanieczyszczeń B(a)P/rok.**

Do emitorów zanieczyszczeń powietrza zlokalizowanych na terenie gminy zaliczyć należy przede wszystkim piece i piony kominowe gospodarstw domowych, kotłownie na paliwo stałe oraz zanieczyszczenia komunikacyjne.

Rysunek 3. Obszary przekroczeń w zakresie docelowego średniorocznego stężenia benzo(a)pirenu w województwie podkarpackim w 2020 r.

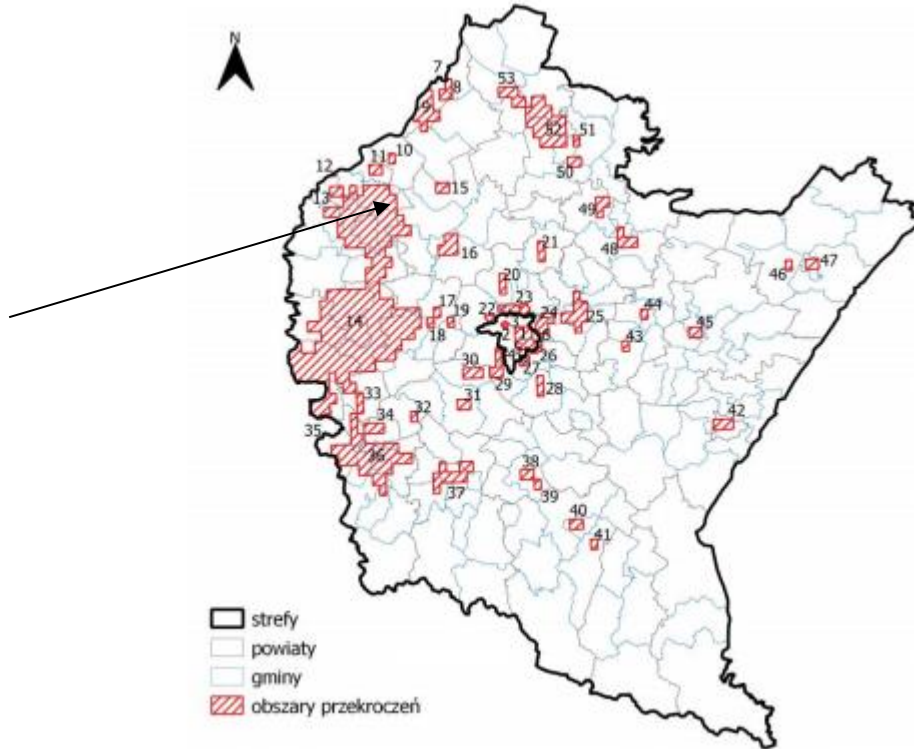

Źródło: Roczna ocena jakości powietrza w województwie podkarpackim w 2020, Wojewódzki Inspektorat Ochrony Środowiska

4 Zaopatrzenie w ciepło, energię elektryczną i paliwa gazowe – stan obecny i kierunki rozwoju

4.1 Zaopatrzenie w ciepło

Na terenie Gminy Tuszów Narodowy ogrzewanie obiektów oparte jest na bazie rozwiązań indywidualnych, takich jak kotłownie, piece lub wewnętrzne instalacje centralnego ogrzewania. Sieci ciepłownicze nie występują.

Energię cieplną wykorzystuje się do: ogrzewania pomieszczeń i przygotowania ciepłej wody użytkowej, przygotowania posiłków.

Aktualnie w celu zaspokojenie potrzeb grzewczych, mieszkańcy jako paliwo wykorzystują głównie paliwa stałe (ok. 84,3% całkowitego zapotrzebowania), w tym węgiel (ok. 56%) i biomasa (ok. 28,3%). Zużycie poszczególnych paliw oraz ich udział procentowy w ogólnym bilansie energetycznym gminy, został szczegółowo przedstawiony w dalszej części dokumentu (rozdział 8). Powszechne stosowanie węgla wynika z jego atrakcyjnej ceny w stosunku do innych paliw. Wykorzystanie pozostałych „ekologicznych” paliw (np. gaz, olej opałowy) w gminie, pomimo, że posiadają znikomy wpływ na środowisko w dalszym ciągu jest mało popularne. Spaliny emitowane przez kominy o wysokości około 10 m (budynki mieszkalne), rozprzestrzeniają się w przyziemnych warstwach atmosfery. Niska wysokość emitorów w powiązaniu z częstą w okresie zimowym inwersją temperatury, sprzyja kumulacji zanieczyszczeń (głównie pyłów zawieszonych PM10 i PM2,5).

Ze względu na rolniczy charakter obszaru gminy oraz znaczne rozproszenie zabudowy, realizacja przedsięwzięcia związanego z uruchomieniem przedsiębiorstwa ciepłowniczego w gminie, byłaby ekonomicznie nieuzasadniona. Należy przyjąć, że zaopatrzenie w ciepło, nadal odbywać się będzie poprzez indywidualne źródła ciepła. W przyszłości, zmiana może ulec udział procentowy poszczególnych nośników energii, dlatego opracowano dwa scenariusze uwzględniające różny ich udział do roku 2036 (rozdział 11). Układ lokalnych kotłowni to tzw. system rozproszony. Systemy tego typu mogą być lepiej zarządzane, bardziej podatne na zmiany, koszty inwestycyjne mogą być niższe, a straty wynikłe z przesyłu ciepła, zminimalizowane. W tego typu systemach istnieje większa możliwość zastosowania odnawialnych źródeł energii. Należy przyjąć, że przez najbliższe lata tendencja produkcji energii na bazie węgla będzie słabnąć głównie na korzyść odnawialnych źródeł energii i gazu.

Budynki będące własnością gminy, zaopatrywane są w ciepło z indywidualnych kotłów. Paliwem wykorzystywanym do celów grzewczych jest głównie olej opałowy i gaz. Dokładną charakterystykę przedstawiono w rozdziale 4.4.

4.2 Zaopatrzenie w energię elektryczną

4.2.1 Stan istniejący

PGE Dystrybucja S.A.

Dystrybutorem sieci elektroenergetycznych na terenie Gminy Tuszów Narodowy jest PGE Dystrybucja S.A. Oddział Rzeszów.

Obszar terytorialny gminy Tuszów Narodowy zasilany jest ze stacji transformatorowych 110/15 kV Mielec oraz 110/15 kV Mielec Smoczka zlokalizowanych na terenie Miasta Mielec. Przez granice gminy przebiega linia wysokiego napięcia (110kV) relacji Chmielów-Mielec.

W celu zapewnienia bezpieczeństwa dostaw energii znaczne środki finansowe dystrybutor przeznacza na modernizację i rozbudowę sieci niskiego, średniego i wysokiego napięcia. Na podstawie corocznych planów eksploatacyjnych systematycznie przeprowadzane są zabiegi eksploatacyjne na wszystkich urządzeniach sieci dystrybucyjnej. Razem z zaplanowanymi inwestycjami sieciowymi umożliwią one utrzymywanie sieci w dobrym stanie technicznym, zapewniającym ciągłość zasilania.

Długość istniejących linii WN, SN i nN wraz z mocami zainstalowanych w stacjach transformatorów przedstawia poniższa tabela. W tabeli nie ujęto linii SN i nN będących na majątku odbiorców.

Tabela 2. Parametry sieci na terenie Gminy Tuszów Narodowy

Długość linii 15 kV [km]	Napowietrzne	94,9
	Kablowe	5,4
Długość linii 0,4 kV (bez przyłączy) [km]	Napowietrzne	63,2
	Kablowe	12,8
Długość przyłączy 0,4 kV [km]	Napowietrzne	41,8
	Kablowe	39,3
Stacje transformatorowe 30/0,4 kV [szt.]	Słupowe	78
	Wnętrzowe	5

Źródło: PGE Dystrybucja S.A. Oddział Rzeszów.

Linie elektroenergetyczne jw. posiadają rezerwy mocy umożliwiające zasilanie istniejących i przyszłych odbiorców na terenie gminy Tuszów Narodowy.

Na terenie gminy Tuszów Narodowy znajduje się 63 słupowych stacji transformatorowych SN/nN będących na majątku PGE Dystrybucja S. A. Oddział Rzeszów oraz 20 stacji transformatorowych SN/nN będących na majątku odbiorców (w tym 15 szt. słupowych oraz 5 szt. wnętrzowych).

Stan techniczny sieci jest dobry. Urządzenia elektroenergetyczne poddawane są regularnym zabiegom eksploatacyjno-remontowym oraz sukcesywnie modernizowane w przypadku ich wyeksploatowania.

Liczba odbiorców energii elektrycznej na terenie gminy Tuszów Narodowy związana jest z potrzebami gminy wynikłymi z kierunkami jej rozwoju oraz sytuacji demograficznej charakteryzującej się tendencją wzrostową ludności. W 2020 r. było 2 427 odbiorców energii elektrycznej.²

² Szersze informacje na temat zużycia energii elektrycznej wraz z liczbą odbiorców do wiadomości Wójta

Tabela 3 Liczba odbiorców energii elektrycznej na terenie gminy Tuszów Narodowy w latach 2018-2020.

Rok	2018	2019	2020
Liczba odbiorców [szt.]	2 329	2 459	2 427

Źródło: PGE Dystrybucja S.A. Oddział Rzeszów.

PSE S.A.

Przez teren gminy Tuszów Narodowy przebiegają należące do Polskich Sieci Elektroenergetycznych S.A. (PSE S.A.) przesyłowe linie elektroenergetyczne:

- 400 kV Połaniec – Rzeszów
- 220 kV Połaniec - Chmielów

Oświetlenie uliczne

Na obszarze gminy Tuszów Narodowy zainstalowanych jest 97 szt. opraw sodowych o średnim zużyciu, które należą do PGE Dystrybucja S. A. Oddział Rzeszów. Na majątku gminy eksploatowane są 648 szt. (w tym 645 szt. opraw sodowych i 3 szt. LED).

4.2.2 Zużycie energii elektrycznej

W 2020 r. zużycie energii elektrycznej na oświetlenie uliczne w gminie Tuszów Narodowy wyniosło 387 430 kWh.

4.2.3 Kierunki rozwoju

PGE Dystrybucja S.A.

Zamierzenia inwestycyjne PGE Dystrybucja S.A. Oddział Rzeszów na obszarze gminy Tuszów Narodowy, ujęte w obecnie obowiązującym „Planie Rozwoju na lata 2020-2025 w zakresie zaspokojenia obecnego i przyszłego zapotrzebowania na energię elektryczną PGE Dystrybucja S.A.”:

- W zakresie sieci 110 kV
 - Modernizacja linii 110 kV Chmielów – Mielec (łączna dł. 37,2 km)
- W zakresie budowy, przebudowy bądź modernizacji sieci średniego i niskiego napięcia
 - Magistrala Smoczka – Mościska – przebudowa sieci w m-ci Dębiaki
 - Magistrala Smoczka – Mościska – przebudowa sieci w m-ci Jaśliska
 - Przebudowa linii napowietrznej 15 kV Smoczka – Mościska na kilku odcinkach na linę kablową
- Zadania w zakresie przyłączy:
 - przyłącza napowietrzne: 0,07 km /
 - przyłącza kablowe: 7,92 km
 - budowa 1 stacji transformatorowych sł.
 - rozbudowa linii SN: 0,83 km (nap./kabl.)
 - rozbudowa linii nN: 1,42 km (nap./kabl.)

PSE S.A.

W horyzoncie do 2030 roku PSE S.A. nie planuje realizacji inwestycji związanych z budową infrastruktury elektroenergetycznej najwyższych napięć, która zlokalizowana byłaby na terenie Gminy Tuszów Narodowy. Aktualny plan rozwoju w zakresie zaspokojenia obecnego i przyszłego zapotrzebowania na energię elektryczną na lata 2021-2030 jest dostępny na stronie internetowej PSE S.A. pod adresem: www.pse.pl w zakładce Dokumenty/Plany Rozwoju.

4.3 Zaopatrzenie w gaz**4.3.1 Stan istniejący****PSG Sp. z o.o.**

Dystrybutorem sieci gazowej na terenie Gminy Tuszów Narodowy jest Polska Spółka Gazownictwa Sp. z o.o. Oddział Zakład Gazowniczy w Jaśle. Do zadań dystrybutora należy prowadzenie ruchu sieciowego, budowa, rozbudowa, konserwacja oraz remonty infrastruktury gazowej, dokonywanie pomiarów jakości i ilości transportowanego gazu. Gmina Tuszów Narodowy jest zgazyfikowana na poziomie 39%. Na terenie Gminy zlokalizowane są sieci gazowe średniego ciśnienia, którymi dostarczany jest gaz ziemny wysokometanowy grupy E.

Tabela 4. Długość sieci z podziałem na rodzaj ciśnienia

Rodzaj sieci ze względu na ciśnienie	Długość [m]
Niskie	brak
Średnie	53 827
Podwyższone ciśnienie	Brak
Wysokie	Brak
łącznie	53 827

Źródło: PSG Sp. z o.o.

Na terenie Gminy Tuszów Narodowy znajduje się 1 181 szt. przyłączy o łącznej długości 21 804 m.

Przyłączenie do sieci gazowej jest możliwe, jeżeli istnieją techniczne i ekonomiczne warunki przyłączenia do sieci gazowej i dostawy paliwa gazowego. Realizacja inwestycji przyłączenia do sieci gazowej PSG, wymaga uzyskania warunków przyłączenia do sieci gazowej i zawarcia umowy o przyłączenia do sieci gazowej.

4.3.2 Zużycie gazu

Zużycie gazu zostało oszacowane na podstawie opracowanego bilansu energetycznego gminy, ankiet otrzymanych od jednostek miejskich oraz danych z GUS. W 2020 roku w gminie Tuszów Narodowy zużycie gazu wyniosło:

- w budynkach mieszkalnych ogółem: 374 337 m³
- w budynkach użyteczności publicznej: 71 175 m³,
- u pozostałych odbiorców (głównie potrzeby grzewcze oraz w niewielkim stopniu technologiczne na mniejszych przepustowościach w budynkach związanych z działalnością gospodarczą): 65 166 m³.

Szacuje się, że w gminie łączne zużycie gazu wyniosło w roku 2020 ok. 510 678 m³. Należy mieć na uwadze, że w rzeczywistości zużycie może być większe - dystrybutor gazu na terenie gminy nie podał dokładnej wartości zużycia.

4.3.3 Kierunki rozwoju

PSG Sp. z o.o.

W Planie Rozwoju Polskiej Spółki Gazownictwa Sp. z o.o. w zakresie zaspokojenia obecnego i przyszłego zapotrzebowania na paliwo gazowe na lata 2020-2024 z uzgodnionego 27 lipca 2020 roku, decyzją Prezesa Urzędu Regulacji Energetyki znak: DRG.DRG.-3.4311.16.2019.RTu., nie ma ujętych zadań z obszaru gminy Tuszów Narodowy. Nowe zadania związane z przyłączeniem do sieci gazowej odbiorców na terenie gminy Tuszów Narodowy, Polska Spółka Gazownictwa Sp. z o.o. prowadzi, jeżeli istnieją techniczne i ekonomiczne warunki przyłączenia. Ich realizacja wymaga uzyskania warunków przyłączenia do sieci gazowej oraz zawarcia umowy o przyłączenie do sieci gazowej.

4.4 Kotłownie

Tabela 5. Wykaz kotłowni w budynkach należących do Gminy Tuszów Narodowy.

Nazwa jednostki	Rok budowy	Powierzchnia ogrzewana [m ²]	Źródło ciepła	Zużycie energii elektrycznej w 2020 roku [MWh]	Instalacje odnawialnych źródeł energii	Termomodernizacja	Planowane termomodernizacje i odnawialnych źródeł energii
Zespół Szkół w Jaślanach	1964r.	1414,7	piec olejowy	20,23	nie	tak	nie
Szkoła Podstawowa w Borkach Nizińskich	1996r.	1493,3	kocioł na pellet	13,95	nie	tak	nie
Szkoła Podstawowa w Czajkowej	1980r.	1129,6	kocioł na pellet	11,79	nie	tak	nie
Zespół Szkolno-Przedszkolny w Tuszowie Narodowym	1983r.	2452,8	Kocioł olejowy, gaz	23,26	nie	tak	nie
Zespół Szkół w Maliniu	1986r.	2087,5	kocioł gazowy	38,84	kolektory słoneczne	tak	-
Gminna Biblioteka Publiczna	1875r.	285,4	kocioł gazowy	5,76	-	tak	nie
Gminny Ośrodek Kultury w Grochowem	1970r.	250,0	kocioł gazowy	2,23	nie	tak	nie
Gminny Zakład Gospodarki Komunalnej	1990r.	250,1	węgiel	240,66	nie	tak	wymiana kotła na ekologiczny
Gminny Ośrodek Pomocy Społecznej w Tuszowie Narodowym, budynek Urzędu Gminy w Tuszowie Narodowym	1975r.	1106,3	kocioł gazowy	41,13	panele fotowoltaiczne	tak	nie
Gminny Zakład Aktywności Zawodowej w Maliniu	2007r.	433,0	piec gazowy	18,27	nie	tak	nie
Szkoła Podstawowa w Tuszowie Narodowym im. gen. Wł. Sikorskiego	1906r.	498,4	kocioł olejowy	-	nie	nie	nie
Ośrodek Zdrowia Tuszów Narodowy	1977r.	365,8	kocioł gazowy	1,7	ogniwa fotowoltaiczne	tak	nie

Źródło: Urząd Gminy Tuszów Narodowy

5 Analiza możliwości wykorzystania odnawialnych źródeł energii

Zgodnie z ustawą z dnia 20 lutego 2015 r. o odnawialnych źródłach energii (tj. Dz. U. z 2020 r. poz. 261), **odnawialne źródło energii to odnawialne, niekopalne źródła energii obejmujące energię wiatru, energię promieniowania słonecznego, energię aerotermalną, energię geotermalną, energię hydrotermalną, hydroenergię, energię fal, prądów i pływów morskich, energię otrzymywaną z biomasy, biogazu, biogazu rolniczego oraz z bioptynów.** Ustawa ponadto określa:

- 1) zasady i warunki wykonywania działalności w zakresie wytwarzania:
 - a) energii elektrycznej z odnawialnych źródeł energii,
 - b) biogazu rolniczego – w instalacjach odnawialnego źródła energii,
 - c) bioptynów;
- 2) mechanizmy i instrumenty wspierające wytwarzanie:
 - a) energii elektrycznej z odnawialnych źródeł energii,
 - b) biogazu rolniczego,
 - c) ciepła – w instalacjach odnawialnego źródła energii;
- 3) zasady wydawania gwarancji pochodzenia energii elektrycznej wytwarzanej z odnawialnych źródeł energii w instalacjach odnawialnego źródła energii;
- 4) zasady realizacji krajowego planu działania w zakresie energii ze źródeł odnawialnych.

Odnawialne źródła energii stanowią alternatywę dla tradycyjnych, pierwotnych, nieodnawialnych nośników energii (paliw kopalnych). Ich zasoby uzupełniają się w naturalnych procesach, co praktycznie pozwala traktować je jako niewyczerpalne. Ponadto pozyskiwanie energii z tych źródeł jest, w porównaniu do źródeł tradycyjnych (kopalnych), bardziej przyjazne środowisku naturalnemu.

5.1 Energia wodna

Energetyka wodna wykorzystuje energię wód płynących lub stojących (zbiorniki wodne). Każdy milion kilowatogodzin (kWh) energii wyprodukowanej w elektrowni wodnej zmniejsza zanieczyszczenie środowiska o około 15 Mg związków siarki, 5 Mg związków azotu, 1 500 Mg związków węgla, 160 Mg żużli i popiołów.

Wykorzystanie energii wodnej sprzyja ochronie środowiska, a zwłaszcza ochronie powietrza atmosferycznego. Istotną zaletą elektrowni wodnej jest możliwość jej szybkiego wyłączenia lub włączenia do sieci energetycznej. Potencjał teoretyczny energii wodnej zależy od dwóch czynników: spadku i przepływu. Przepływy ze względu na dużą zmienność w czasie muszą być przyjęte na podstawie wieloletnich obserwacji dla przeciętnego roku, przy średnich warunkach hydrologicznych. Spadek określany jest jako iloczyn spadku i długości na danym odcinku rzeki. Rzeczywiste możliwości wykorzystania zasobów wodnych są znacznie mniejsze. Związane jest to z wieloma ograniczeniami i stratami, m.in.: nierównomierność naturalnych przepływów w czasie, naturalna zmienność spadków, istniejące warunki terenowe (zabudowa), bezzwrotny pobór wody dla celów nie energetycznych, konieczność zapewnienia minimalnego przepływu wody w korycie rzeki poza elektrownią.

Stosunkowo duże nakłady inwestycyjne na budowę elektrowni wodnej powodują, że celowość ekonomiczna ich budowy szczególnie dla MEW (Małych Elektrowni Wodnych o mocy zainstalowanej poniżej 5 MW) na rzekach o małych spadkach jest często problematyczna. Koszt jednostkowy budowy MEW, w porównaniu z większymi elektrowniami jest bardzo wysoki. Podjęcie decyzji o budowie instalacji wykorzystującej energię wodną, musi być poprzedzone analizą czynników mających wpływ na jej koszt, jaki i spodziewanych korzyści finansowych. Dla przykładu: nakłady inwestycyjne dla mikroelektrowni o mocy do 100 kW wynoszą od 1900 do 2500 zł/kW.

Potencjał Małych Elektrowni Wodnych w Gminie Tuszów Narodowy

W Gminie Tuszów Narodowy obecnie nie działa żadna elektrownia wodna. W opracowaniu „Delimitacja obszarów korzystnych dla rozwoju energetyki odnawialnej na terenie województwa podkarpackiego” dokonano przybliżonej oceny przydatności poszczególnych obszarów pod kątem energii wody. Potencjał energetyki wodnej (wody przepływowe) w Gminie Tuszów Narodowy (jak i w całym powiecie mieleckim) kształtuje się na poziomie 1-3 MW. Obszar jest wskazany do lokalizacji inwestycji z zakresu hydroenergetyki ze względu na uwarunkowania przyrodnicze oraz możliwości lokalizacyjne i podłączenie do sieci. Dokument dopuszcza możliwość budowy jednostek większych od 0.5 MW. Obszar Gminy został sklasyfikowany jako potencjalnie korzystny pod kątem możliwości lokalizacji hydroelektrowni.

5.2 Energia wiatru

Elektrownie wiatrowe wykorzystują moc wiatru w zakresie jego prędkości od 4 do 25 m/s. Przy prędkości wiatru mniejszej od 4 m/s moc wiatru jest niewielka, a przy prędkościach powyżej 25 m/s, ze względów bezpieczeństwa elektrownia jest zatrzymywana.

Instytut Meteorologii i Gospodarki Wodnej opracował mapę zasobów wietrznych na obszarze Polski w podziale na pięć stref o określonych warunkach anemologicznych. Instytut Meteorologii i Gospodarki Wodnej przeprowadził mezoskalową rejonizację obszaru kraju pod względem zasobów energii wiatru.

Rysunek 4. Mapa zasobów wietrznych IMGW

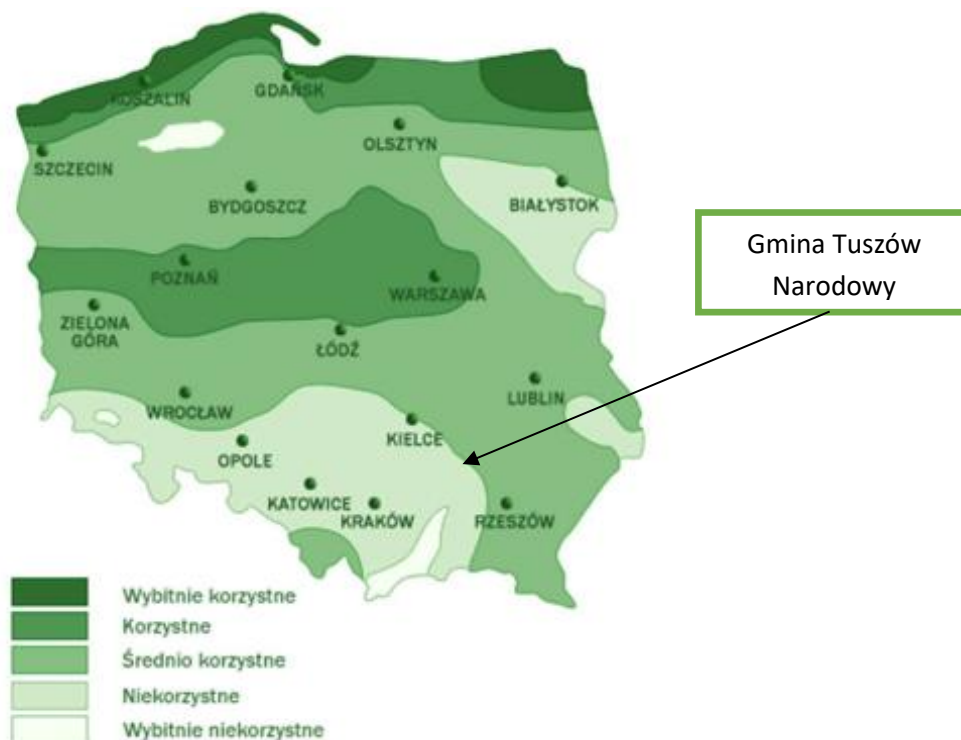

Źródło: www.imgw.pl

Województwo podkarpackie znajduje się w III strefie korzystnej pod względem możliwości pozyskiwania energii wiatru dla celów energetycznych.

Gmina Tuszów Narodowy posiada bardzo dobre warunki do pozyskania energii z wiatru (*Wojewódzki Program Rozwoju Odnawialnych Źródeł Energii dla Województwa Podkarpackiego Załącznik Nr 1*). Bardzo ważną rzeczą podczas działań rozpoznawczych pod kątem budowy elektrowni wiatrowej, oprócz potencjału wiatru i

uwarunkowań środowiskowych, jest opinia społeczna. Gmina powinna się skupić na działaniach edukacyjnych, aby wpłynąć na postawę społeczeństwa w kierunku proekologicznym.

W przypadku braku społecznego przyzwolenia na inwestycje związane z budową dużych farm wiatrowych należy zwrócić uwagę na potencjał OZE z małych elektrowni wiatrowych (poniżej 100 kW), przeznaczonych do użytku indywidualnego w gospodarstwach domowych i małych przedsiębiorstwach. Jest on w mniejszym stopniu uzależniony od warunków wiatrowych na danym terenie, uwarunkowań środowiskowych, a także społecznych.

Większe znaczenie mają czynniki lokalne, prawidłowy dobór sprzętu oraz uwarunkowania rynkowe (ceny energii elektrycznej dla odbiorców końcowych). Najbardziej predestynowane do ich instalowania są gospodarstwa rolne. Przyjmując, że ze względów ekonomicznych najbardziej opłacalna dla typowego gospodarstwa rolnego byłaby turbina wiatrowa o mocy 1-5 kW.

Potencjał techniczny energii wiatru wiąże się przede wszystkim z przestrzennym rozmieszczeniem terenów otwartych (o niskiej szorstkości podłoża i bez obiektów zaburzających przepływ powietrza).

W przypadku chęci zainwestowania w elektrownię wiatrową należy mieć na uwadze liczne ograniczenia dotyczące ich lokalizacji. Są to między innymi:

- Ograniczenia przyrodnicze wynikające z Ustawy o ochronie przyrody (np. parki krajobrazowe, obszary Natura 2000).
- Ograniczenia krajobrazowe – elektrownie ze względu na swoją wysokość mogą kolidować z otaczającą okolicą (tereny widokowe na obszary przyrodnicze, zabytki, tereny zabudowy itp.).
- Ograniczenia wynikające z poziomu hałasu.
- Ograniczenia wynikające z występowania efektu stroboskopowego.

Gmina Tuszów Narodowy (jak i cały powiat mielecki) zaliczana jest do terenów o wysokim potencjale technicznym energetyki wiatrowej, wahającym się w zakresie 800- 1500 GWh/rok.

5.3 Energia słoneczna

Polska nie jest krajem uprzywilejowanym pod względem możliwości wykorzystania energii słonecznej ze względu na położenie na stosunkowo dużej szerokości geograficznej, w której promieniowanie słoneczne jest mniej intensywne, szczególnie w okresie jesienno–zimowym, kiedy to przypada sezon grzewczy. Z tego względu w polskich warunkach uzasadnione jest wspomaganie energią słoneczną jedynie produkcji ciepłej wody użytkowej. Energię słoneczną warto pozyskiwać tylko w sezonie ciepłym, a więc od kwietnia do października. Zaletą wykorzystania energii słonecznej jest brak jej negatywnego oddziaływania na środowisko. Trudność wykorzystania tego źródła energii wynika z dobowej i sezonowej zmienności promieniowania słonecznego.

Dla oszacowania lokalnych zasobów energii słonecznej niezbędne są pomiary nasłonecznienia powierzchni ziemi.

Rysunek 5. Rozkład przestrzenny całkowitego nasłonecznienia rocznego na terenie Polski.

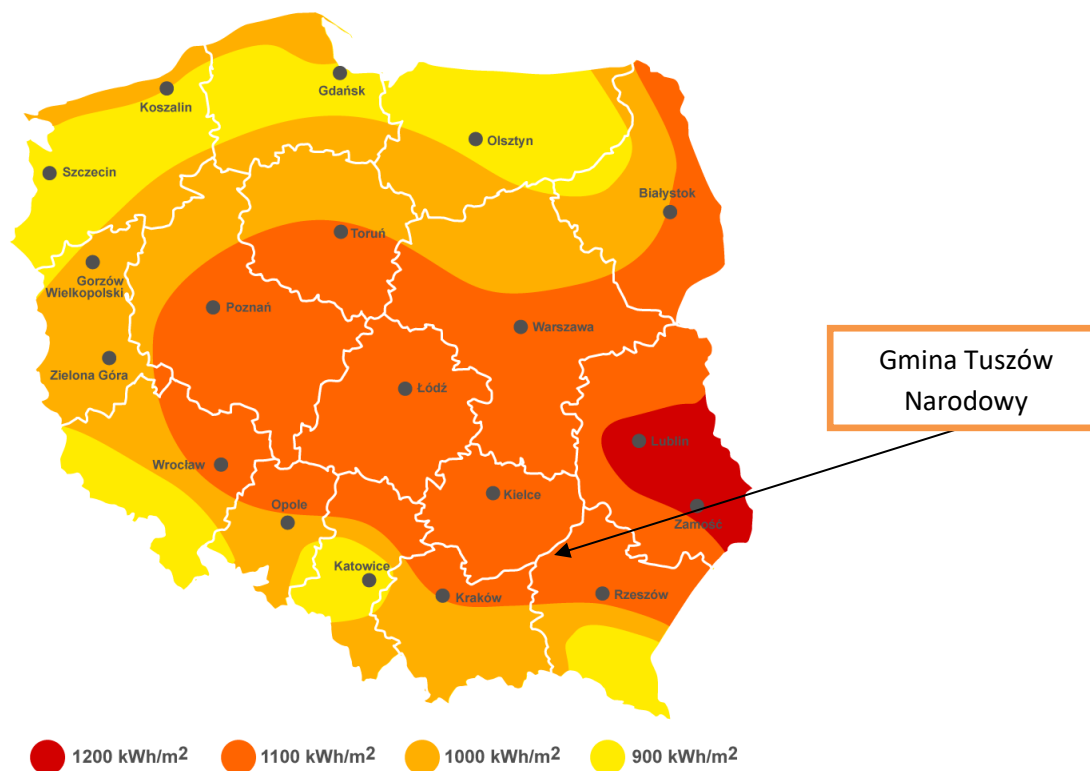

Źródło: <http://solarisline.pl/>

Współcześnie energia promieniowania słonecznego wykorzystywana jest do:

- wytwarzania ciepłej wody użytkowej (w kolektorach słonecznych),
- ogrzewania budynków systemem biernym (bez wymuszania obiegu nagrzanego powietrza, wody lub innego nośnika),
- ogrzewania budynków systemem czynnym (z wymuszaniem obiegu nagrzanego nośnika),
- uzyskiwania energii elektrycznej bezpośrednio z ogniw fotoelektrycznych.

Obszar województwa podkarpackiego został podzielony na cztery strefy solarne uwzględniając rozkład całkowitej energii promieniowania słonecznego. Obszar Gminy Tuszów Narodowy należy do rejonu o dobrych warunkach słonecznych. Nasłonecznienie roczne utrzymuje się na poziomie ok. 1100 kWh/m². Rozwój energetyki słonecznej powinien być oparty przede wszystkim o rozwój mikroinstalacji wytwarzających energię ciepłą na własny użytek. W przypadkach ekonomicznie uzasadnionych mikroinstalacje powinny być dostawcą energii do lokalnej sieci energetycznej. W miarę możliwości powinien nastąpić również rozwój farm fotowoltaicznych o mocy kilku MW.

Potencjał teoretyczny energii słonecznej w Gminie Tuszów Narodowy

Energia ciepła

Założenia do oszacowania możliwej do pozyskania energii słonecznej:

- ilość budynków z możliwością zainstalowania kolektorów (zredukowana o czynnik ukształtowania terenu: zacielenie dachów, warunki techniczne – dach, położenie względem stron świata) – 577,
- sprawność całkowita (po uwzględnieniu wszystkich składowych sprawności, ułożenia względem słońca oraz nasłonecznienia) – 50%,

- rzeczywista ilość energii możliwa do pozyskania z m² powierzchni kolektora – 550 kWh/m²,
- ilość zamontowanych paneli na gospodarstwie – 2 szt.,
- powierzchnia czynna powierzchni absorbującej - 1,8 m².

Korzystając z powyższych założeń, otrzymujemy roczną realną wartość energii słonecznej (energia cieplna) możliwej do pozyskania 1 143 945 kWh/rok, co daje 4 118 GJ/rok.

Z uwagi na koszt instalacji tego rodzaju, warto rozważyć możliwość ich współfinansowania w ramach Partnerstwa Publiczno-Prywatnego. Całkowite koszty jednostkowe zainstalowania systemów słonecznych do podgrzewania c.w.u. (ciepłej wody użytkowej) wynoszą 1 500-3 000 zł/m² powierzchni czynnej instalacji w zależności od wielkości powierzchni kolektorów słonecznych. Narodowy Fundusz Ochrony Środowiska i Gospodarki Wodnej przeprowadził badania, w których porównano czas zwrotu inwestycji w kolektory w przypadkach, gdy budynki, na których je zamontowano, były wcześniej ogrzewane za pomocą prądu, oleju opałowego, gazu i węgla. Jak pokazały wyniki, inwestycja w solary zwróci się najszybciej, gdy zastąpią one ogrzewanie elektryczne. W przypadku 3-osobowego gospodarstwa domowego będzie to 10 lat, a po uwzględnieniu dotacji 45% można brać pod uwagę okres o 4 lata krótszy. Gdy natomiast zastąpimy kolektorami ogrzewanie olejem opałowym, czas zwrotu takiej inwestycji wydłuży się do 18 lat, a w przypadku skorzystania z dotacji do lat 10. Najdłuższy czas zwrotu wystąpi w przypadku, gdy kolektory zastąpią ogrzewanie gazem i węglem – odpowiednio 26 i 36 lat, natomiast po otrzymaniu 45% dofinansowania będzie to 13 lat w przypadku rezygnacji z ogrzewania gazowego i 20 lat, gdy energią słoneczną zastąpimy ogrzewanie węglowe.

Tabela 6. Okres zwrotu inwestycji w kolektor słoneczny (z uwzględnieniem lat i miesięcy).

Rodzaj domostwa	Dotacja	Medium zastępowane			
		Prąd	Olej opałowy	Gaz	Węgiel
Dom 3 osoby	0%	10	18	26	36
	45%	6	10	13	20
Dom 5 osób	0%	9,4	17	22	33
	45%	5,2	10	11,1	19
Wspólnota mieszkaniowa	0%	9	16	21	31
	45%	5	9	11,1	17

Źródło: NFOŚiGW

Energia elektryczna

Zakładając tak jak wyżej oraz dodatkowo, że zamontowanie zostanie 20 m² paneli fotowoltaicznych na gospodarstwie oraz ilość gospodarstw z możliwością zainstalowania fotowoltaiki – 577, teoretycznie można uzyskać 1062 MW/rok energii elektrycznej. Powyższe dane są wartościami czysto teoretycznymi. W rzeczywistości dochodzą jeszcze możliwości techniczne zainstalowania instalacji zależne głównie od kształtu i konstrukcji dachu, które mogą zmienić wartości. Bardzo istotny jest również aspekt finansowy.

Wykorzystanie energii słonecznej w Gminie Tuszów Narodowy

Na terenie Gminy Tuszów Narodowy funkcjonują instalacje wykorzystujące energię słoneczną zarówno w budynkach indywidualnych (brak danych o ilości) jak i użyteczności publicznej (Urząd Gminy w Tuszowie Narodowym, budynek sali gimnastycznej przy Publicznym Gimnazjum w Tuszowie Narodowym). W wyniku Projektu „Eko-energia w gminach: Tuszów Narodowy – Mielec” na lata 2014-2019 zainstalowano w domach prywatnych 218 sztuk paneli fotowoltaicznych oraz 203 sztuk kolektorów słonecznych.

5.4 Energia geotermalna

Energia geotermalna w Polsce jest konkurencyjna pod względem ekologicznym i ekonomicznym w stosunku do pozostałych źródeł energii. Energia ta, możliwa w najbliższej perspektywie do pozyskania dla celów praktycznych (głównie w ciepłownictwie) zgromadzona jest w gorących suchych skałach, parach wodnych i wodach wypełniających porowate skały. W Polsce wody takie występują na ogół na głębokościach od 700 do 3000 m i mają temperaturę od 20 do 100°C. Największym problemem są obecnie wysokie koszty odwiertów.

Rysunek 6. Mapa temperatury na głębokości 2000 metrów pod powierzchnią terenu.

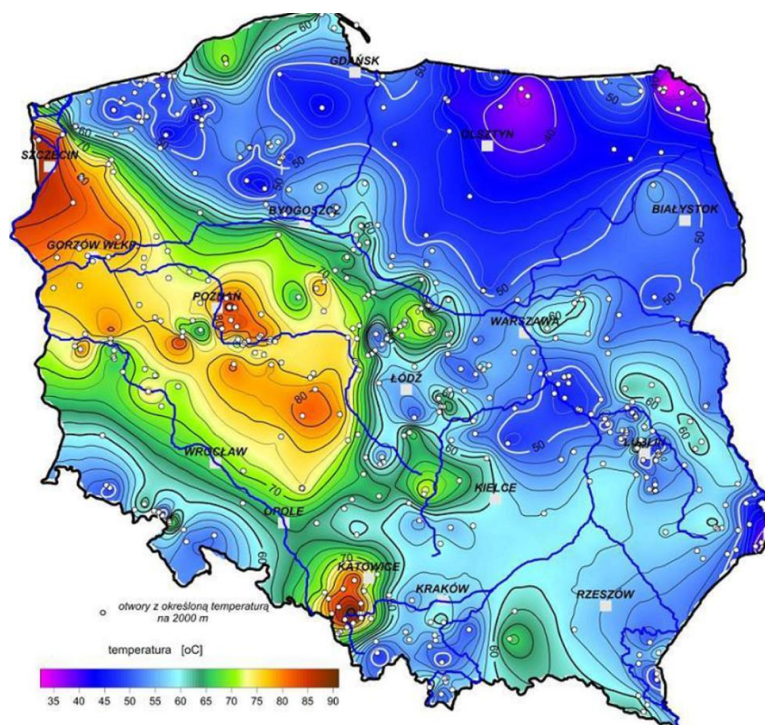

Źródło: Szewczyk 2010, Państwowy Instytut Geologiczny

Na terenie Gminy Tuszów Narodowy nie stwierdzono występowania wód geotermalnych, ale w opracowaniu „Delimitacja obszarów korzystnych dla rozwoju energetyki odnawialnej na terenie województwa podkarpackiego”, gmina została zakwalifikowana jako obszar perspektywiczny do rozwoju energetyki geotermalnej o potencjale technicznym w granicach 1-5 MW.

Pompy ciepła

Pompa ciepła jest urządzeniem, umożliwiającym wykorzystanie niskotemperaturowych źródeł energii. Ciepło produkowane przez pompy może być w dużej części pobierane z ogólnie dostępnego środowiska cechującego się niewyczerpalnymi zasobami energii (np. grunt, ciekłe wodne, powietrze atmosferyczne), nie powodując przy tym jego degradacji. Ponadto pompy zapewniają wysoki komfort użytkowania, nie wymagają codziennej obsługi, cechują się cichą pracą i nie zanieczyszczają środowiska w miejscu użytkowania. Wadę pomp stanowią duże koszty inwestycyjne oraz niebezpieczeństwo skażenia środowiska naturalnego freonami - w przypadku pomp sprężarkowych – lub czynnikami stosowanymi w pompach absorpcyjnych (NH_3 , H_2SO_4 itp.).

Przed podjęciem decyzji o zainstalowaniu pompy ciepła należy przeprowadzić staranną analizę ekonomiczną uwzględniającą konkretne warunki użytkowania układu, w którym znajduje ona zastosowanie. Szczególnie sprzyjające warunki do zastosowania pomp ciepła mają miejsce, gdy:

- poprzez zastosowanie pompy ciepła możliwe jest zawrócenie i ponowne wykorzystanie strumienia energii przepływającego przez urządzenie (np. w klimatyzatorach),
- istnieje zapotrzebowanie zarówno na ciepło, jak i na zimno,
- energia cieplna przekazywana jest na znaczną odległość i zastosowanie pompy ciepła w miejscu poboru energii zmniejsza koszty inwestycyjne.

Podziału pomp ciepła można dokonać na różne sposoby, na przykład pod względem zastosowania, wydajności cieplnej (wielkości), czy rodzaju dolnego i górnego źródła ciepła. Najszersze zastosowanie znalazły pompy ciepła jako urządzenia grzewcze lub klimatyzacyjne domów jednorodzinnych i niewielkich pomieszczeń. Pracują one z reguły w układzie rewersyjnym, tzn. w sezonie grzewczym pełnią rolę pompy ciepła, a w sezonie letnim, pracując w cyklu odwrotnym, pełnią rolę klimatyzatorów. Na podstawie doświadczeń stwierdzono, że ogrzewanie pojedynczych budynków jest jednak mniej wydajne niż na przykład ogrzewanie budynków wielorodzinnych, czy osiedli domków jednorodzinnych. Przykładowo, pompa ciepła typu powietrze-powietrze jest w stanie w ciągu roku zaspokoić wymagania odbiorcy na ciepłą wodę użytkową i ciepło do ogrzewania pomieszczeń w przypadku:

- domów jednorodzinnych wolnostojących – w 50%,
- zespołu budynków jednorodzinnych – w 60 - 70%,
- budynków wielorodzinnych – w 70 - 80%.

Potencjał energii pochodzącej z pomp ciepła w Gminie Tuszów Narodowy

Założenia:

Średnie pokrycie potrzeb cieplnych przez pompę ciepła dla 1 gospodarstwa domowego – 60 %,

Ilość gospodarstw z możliwością zainstalowania pompy ciepła – 234,

(w przypadku pompy ciepła gospodarstwo powinno spełnić odpowiednie warunki do montażu pomp – odpowiednie warunki geologiczne, wielkość działki, położenie domu na działce, energochłonność budynku – im mniejsza tym lepsza stopa zwrotu inwestycji).

Przy powyższych założeniach możliwości pozyskania energii z pomp ciepła to: **12 360 GJ/rok**.

W budynku świetlicy socjoterapeutycznej w Borkach Nizińskich zamontowana jest geotermalna pompa ciepła wraz z sondą gruntową. W ramach Projektu „Eko-energia w gminach: Tuszów Narodowy – Mielec” dofinansowanego ze środków Europejskiego Funduszu Rozwoju Regionalnego w ramach działania 3.2 Rozwój OZE – projekty parasolowe RPO WP 2014-2019, zostały zainstalowanych 113 pomp ciepła w gospodarstwach na terenie gminy.

5.5 Energia biomasy

Zgodnie z definicją zawartą w ustawie z dnia 20 lutego 2015 roku o odnawialnych źródłach energii, biomasa to stałe lub ciekłe substancje pochodzenia roślinnego lub zwierzęcego, które ulegają biodegradacji, pochodzące z produktów, odpadów i pozostałości z produkcji rolnej i leśnej oraz przemysłu przetwarzającego ich produkty, oraz ziarna zbóż niespełniające wymagań jakościowych dla zbóż w zakupie interwencyjnym określonych w art. 7 rozporządzenia Komisji (WE) nr 1272/2009 z dnia 11 grudnia 2009 r. ustanawiającego wspólne szczegółowe zasady wykonania rozporządzenia Rady (WE) nr 1234/2007 w odniesieniu do zakupu i sprzedaży produktów rolnych w ramach interwencji publicznej (Dz. Urz. UE L 349 z 29.12.2009, str. 1, z późn. zm.) i ziarna zbóż, które nie podlegają zakupowi interwencyjnemu, a także ulegająca biodegradacji część odpadów przemysłowych i komunalnych, pochodzenia roślinnego lub zwierzęcego, w tym odpadów z instalacji do przetwarzania odpadów oraz odpadów z uzdatniania wody i oczyszczania ścieków, w szczególności osadów ściekowych, zgodnie z przepisami o odpadach w zakresie kwalifikowania części energii odzyskanej z termicznego przekształcania odpadów.

Potencjał techniczny biomasy z plantacji roślin wieloletnich energetycznych

W województwie podkarpackim występuje małe zróżnicowanie ze względu na potencjał biomasy z plantacji roślin. Potencjał techniczny biomasy z plantacji roślin wieloletnich energetycznych w Gminie Tuszów Narodowy zawiera się w przedziale 200-350 GWh.

Należy zwrócić uwagę, że wartość energetyczna plonu ściśle zależy od częstotliwości zbioru (im rzadziej tym ta wartość wyższa) oraz procesu produkcyjnego. Grunty pod uprawę wierzby energetycznych potrzebują bardzo dużej wilgotności i niejednokrotnie potrafią obniżyć poziom wód gruntowych.

Biomasa pochodząca z produkcji rolnej

Biomasę pochodzenia rolniczego dzieli się na dwie grupy, które mają potencjalnie istotne znaczenie dla energetycznego wykorzystania. Są to: ziarno zbóż, w szczególności owies oraz słoma.

Wśród wielu gatunków zbóż, których ziarna z powodzeniem mogą być wykorzystywane do uzyskania energii cieplnej najpopularniejszy jest owies. Chociaż wskaźnik efektywności energetycznej tego surowca jest niższy w stosunku do innych zbóż to jego właściwości fizyczne czy fitosanitarne predestynują owies jako ziarno najlepsze do spalania, a więc produkcji „czystej energii”.

Potencjał energetyczny biomasy rolniczej na terenie Gminy Tuszów Narodowy szacuje się na poziomie 30-50 GWh (wg *Wojewódzki Program Rozwoju Odnawialnych Źródeł Energii dla Województwa Podkarpackiego*).

Biomasa pochodzenia drzewnego

Drewno wykorzystywane do celów energetycznych, występuje pod wieloma postaciami jako drewno kawałkowe, zrębki drzewne i pelety. Zastosowanie energetyczne mają także odpady drzewne w postaci trociny, wiór oraz kory. Podstawowym parametrem energetycznym jest jego wartość opałowa, która zależy od gatunku i wilgotności. Obecnie najbardziej popularnym paliwem biopaliwem stałym jest pelet.

Ze względu na niską lesistość całego powiatu, istniejący potencjał techniczny biomasy leśnej w Gminie Tuszów Narodowy jest niski i wynosi 10-20 GWh (wg *Wojewódzki Program Rozwoju Odnawialnych Źródeł Energii dla Województwa Podkarpackiego*).

Biomasa przetworzona - biogaz

Biogaz to paliwo gazowe wytwarzane przez mikroorganizmy w warunkach beztlenowych z materii organicznej. Jest mieszaniną przede wszystkim dwutlenku węgla i metanu. Biogaz może powstawać samoistnie w procesach rozkładu substancji organicznych lub produkuje się go celowo. Biogaz jest

doskonałym paliwem odnawialnym i może być wykorzystywany na bardzo wiele sposobów, podobnie jak gaz ziemny. Wykorzystanie biopaliw gazowych jest powszechne w dużych oczyszczalniach ścieków, które dysponują biologiczną technologią oczyszczania ścieków i wydzielonymi komorami fermentacji osadów ściekowych. W Gminie Tuszów Narodowy potencjał techniczny biogazu zawiera się w przedziale 1-5 GWh (poziom umiarkowany).

Biogazownie rolnicze

Typową instalacją wykorzystującą fermentację beztlenową jest biogazownia rolnicza. Składa się ona z urządzeń i obiektów do przechowywania, przygotowania oraz dozowania substratów. W zależności od zastosowanych substancji wejściowych, wyróżnia się trzy rodzaje budowli magazynowych. Są to silosy przejazdowe, zbiorniki oraz hale (substraty charakteryzujące się emisją nieprzyjemnych zapachów). Substraty w formie stałej wprowadza się do komór fermentacji za pomocą specjalnych stacji dozujących, natomiast materiały płynne mogą być dozowane techniką pompową. Niektóre substraty wymagają również rozdrabniania oraz higienizacji lub pasteryzacji w specjalnie do tego celu zaprojektowanych ciągach technologicznych. Najczęściej stosowanym obecnie rozwiązaniem konstrukcyjnym komory fermentacyjnej jest żelbetowy, izolowany zbiornik wyposażony w foliowy, gazoszczelny dach samonośny. Zbiornik taki pełni rolę fermentatora jak i również „zasobnika” biogazu. Zawartość zbiornika jest ogrzewana systemem rur grzewczych przy wykorzystywaniu ciepła procesowego, powstałego przy chłodzeniu kogeneratora. Urządzenia mieszające zainstalowane w komorze spełniają bardzo ważną rolę. Mieszanie powoduje równomierny rozkład substratów i temperatury w zbiorniku oraz ułatwia uwalnianie się metanu. Pozostałość pofermentacyjna jest wysokowartościowym nawozem gromadzonym w zbiorniku magazynowym, którego objętość jest tak dobrana, aby wystarczyła na przechowywanie substratu na czas zakazu jego rozrzucania na polu (okres zimowy). W budynku gospodarczym umieszczone są trzy bardzo istotne elementy biogazowni takie jak pompownia obsługująca transport substratów oraz pozostałości pofermentacyjnej pomiędzy poszczególnymi zbiornikami, sterownia wraz z pomieszczeniem szaf sterowniczych będąca „mózgiem” całego obiektu oraz urządzenie przetwarzające energię biogazu na energię cieplną i/lub elektryczną, czyli na przykład kogenerator wytwarzaniem biogazu rolniczego.

Potencjał produkcji biogazu w Gminie Tuszów Narodowy

Autorzy opracowania pn.: *Delimitacja obszarów korzystnych dla rozwoju energetyki odnawialnej na terenie województwa podkarpackiego* zaklasyfikowali Gminę Tuszów Narodowy jako obszar średnio korzystny do lokalizacji biogazowni zasilanych gazem z produkcji rolniczej z potencjałem technicznym biogazu w granicach 1-5 GWh.

6 **Możliwość wykorzystania: nadwyżek i lokalnych zasobów paliw i energii; energii elektrycznej wytworzonej w skojarzeniu z ciepłem; ciepła odpadowego z instalacji przemysłowych**

6.1 **Możliwość wykorzystania istniejących nadwyżek lokalnych zasobów paliw kopalnych i energii**

Według danych udostępnianych przez Państwowy Instytut Geologiczny - Państwowy Instytut Badawczy (stan na dzień 31.12.2020) na terenie Gminy Tuszów Narodowy nie ma zlokalizowanych złóż gazu ziemnego. Znajdują się natomiast cztery złoża kruszyw naturalnych. Nie są znane nadwyżki energii możliwej do zagospodarowania z tych paliw w sposób ekonomicznie uzasadniony.

Z uzyskanych informacji o kotłowniach zlokalizowanych na terenie gminy wynika, że nie istnieją znaczące nadwyżki mocy cieplnej możliwe do zagospodarowania. Podczas budowy nowych lub modernizacji istniejących źródeł moc cieplna jest dobierana do potencjalnego zapotrzebowania, co wyklucza wykorzystanie tych źródeł w celu zaspokajania potrzeb cieplnych innych odbiorców.

Wszystkie przedsiębiorstwa energetyczne (energia elektryczna, gaz) działające na terenie gminy posiadają obecnie rezerwy mocy. W przypadku konieczności zwiększenia zapotrzebowania na moc elektryczną czy na gaz, są w stanie zapewnić pokrycie według zaistniałych potrzeb. Gmina Tuszów Narodowy posiada potencjał w zakresie wykorzystania energii odnawialnej – wiatru, słońca oraz pomp ciepła.

6.2 **Energia elektryczna w skojarzeniu z wytwarzaniem ciepła**

Kogeneracja - równoczesne wytwarzanie ciepła i energii elektrycznej w jednym procesie technologicznym - zapewnia wzrost sprawności energetycznej i prowadzi do znacznie mniejszego zużycia paliwa niż w procesach rozdzielonych. Kogeneracja przyczynia się do ograniczenia emisji zanieczyszczeń oraz zmniejszenia zużycia paliw kopalnych. Zasadność stosowania systemów kogeneracyjnych wynika z faktu różnic w cenie gazu ziemnego i energii elektrycznej. Każda kWh energii elektrycznej wyprodukowana z gazu ziemnego jest tańsza od energii zakupionej w zakładzie energetycznym. Ponieważ produktem ubocznym przy produkcji energii elektrycznej z gazu jest ciepło, konieczne jest także zapotrzebowanie na nie, aby nie było ono traktowane jako odpadowe, ale użyteczne. Przykładowe zastosowania:

- ciepłownie - osiedlowe, miejskie, przemysłowe,
- zakłady przemysłowe i przetwórcze, chłodnie - ciepło technologiczne,
- obiekty użyteczności publicznej - szpitale, uzdrowiska, uczelnie, hotele, ośrodki SPA, baseny i pływalnie całoroczne,
- oczyszczalnie ścieków (produkcja ciepła technologicznego oraz energii elektrycznej na potrzeby oczyszczalni z użyciem biogazu),
- wysypiska śmieci - produkcja energii z biogazu.

Biogaz powstający podczas biologicznej konwersji biomasy, w przypadku wysokiej zawartości metanu (na poziomie 40-70%), jest szczególnie atrakcyjnym nośnikiem energetycznym dla układów CHP. Intensyfikacja wytwarzania biogazu ma miejsce wszędzie tam, gdzie duże ilości biomasy bądź stały dopływ związków organicznych, mogą stanowić w warunkach beztlenowych pożywkę dla bakterii metanowych. Kogeneracja

oparta na biogazie jest wyjątkowo opłacalna w przypadku dostępu do odnawialnego, praktycznie darmowego nośnika energii, mianowicie w oczyszczalniach ścieków, wysypiskach odpadów komunalnych bądź odpowiednio ukierunkowanych gospodarstwach rolno-przemysłowych. Zastosowanie biogazu do produkcji elektryczności i ciepła na sprzedaż, może stanowić cenne źródło dochodu dla wielu przedsiębiorstw. Korzyści wynikające z instalacji bloku grzewczo-energetycznego:

- Korzystanie z wyprodukowanego przez agregat ciepła, energii elektrycznej (którą można również sprzedać do sieci) oraz żółtych lub czerwonych certyfikatów.
- Wyprodukowane ciepło obniża koszty ogrzewania.
- Wygenerowana energia elektryczna pomniejsza rachunki za prąd lub generuje dodatkowy przychód z jego sprzedaży do sieci.
- Żółte lub czerwone certyfikaty stanowią dodatkową premię dla przedsiębiorstwa energetycznego, za to, że wytwarza energię w wysokosprawnym źródle, jakim jest agregat kogeneracyjny. Certyfikaty te są prawami majątkowymi, podlegającymi obrotowi na Towarowej Giełdzie Energii.

6.3 Ciepło odpadowe z instalacji przemysłowych

Zastosowanie układu przetwarzającego ciepło odpadowe w energię elektryczną lub ciepłą może znacząco przyczynić się do ograniczenia niekorzystnego oddziaływania przemysłu na środowisko przy jednoczesnym zmniejszeniu zużycia energii pochodzących z paliw kopalnych.

Gmina Tuszów Narodowy jest gminą wiejską, w jej granicach nie występują zakłady przemysłowe. Obecnie nie istnieje możliwość pozyskania ciepła odpadowego z instalacji przemysłowych.

7 Bilans energetyczny – rok bazowy 2020

W niniejszym rozdziale przedstawiono zużycie energii na potrzeby ciepłe w ujęciu globalnym - wszystkie sektory związane z budownictwem w gminie. Obliczeń dokonano w stopniu jak najbardziej rzetelnym, wynikającym z dokładnej analizy ogólnodostępnych oraz pozyskanych na dzień tworzenia dokumentu danych. Przeanalizowano aktualne dokumenty gminne, dane GUS w roku bazowym – zużycie gazu na ogrzewanie (energia cieplna) w gospodarstwach domowych, dane otrzymane od dystrybutorów nośników energii w gminie (gaz, energia elektryczna), a także dane z ankietyzacji sektora budynków gminnych oraz pozostałych sektorów (o ile w ich przypadku pozyskanie takich danych miało miejsce lub było możliwe).

Dokładna metodologia obliczeń została opisana w poniższych rozdziałach.

7.1 Założenia ogólne

Na podstawie podręcznika SEAP – „Jak opracować plan działań na rzecz zrównoważonej energii” – rekomendowanego przez Narodowy Fundusz Ochrony Środowiska i Gospodarki Wodnej jednostkom samorządów terytorialnych do sporządzania dokumentów dotyczących gospodarki energetycznej i ograniczania emisji zanieczyszczeń wydzielono w gminie sektory bilansowe ze względu na odmienną specyfikę i różne współczynniki energochłonności i są to:

1. Sektor budownictwa mieszkaniowego,
2. Sektor budownictwa użyteczności publicznej i komunalnego,
3. Sektor działalności gospodarczej.

Zużycie energii cieplnej dla sektorów uwzględnia potrzeby energetyczne na cele grzewcze, w tym na podgrzanie powietrza do wentylacji budynków i podgrzania ciepłej wody użytkowej oraz zużycie energii elektrycznej. Do obliczeń emisji zanieczyszczeń gmina zostanie podzielona na identyczne sektory.

Bilans energetyczny opracowano w oparciu o dane uzyskane z Urzędu Gminy, od przedsiębiorstw odpowiedzialnych za dystrybucję gazu, energii elektrycznej oraz innych instytucji, jeżeli wystąpiła taka potrzeba pod kątem opracowania niniejszego dokumentu.

Do obliczeń zapotrzebowania i zużycia energii zostały wykorzystane wskaźniki określone w Rozporządzeniu Ministra Infrastruktury i Rozwoju z dnia 27 lutego 2015 r. w sprawie metodologii obliczania charakterystyki energetycznej budynku i lokalu mieszkalnego lub części budynku stanowiącej samodzielną całość techniczno-użytkową oraz sposobu sporządzania i wzorów świadectw charakterystyki energetycznej.

Wskaźnik EP wyraża wielkość rocznego zapotrzebowania na nieodnawialną energię pierwotną niezbędną do zaspokajania potrzeb związanych z użytkowaniem budynku, odniesioną do 1 m² powierzchni użytkowej, podaną w kWh/(m²rok). Wskaźnik EP jest to ilościowa ocena zużycia energii.

Wskaźnik EK wyraża zapotrzebowanie na energię końcową dla ogrzewania (ewentualnie chłodzenia), wentylacji i przygotowania ciepłej wody użytkowej. Wielkość ta odniesiona jest do 1 m² powierzchni użytkowej, podana w kWh/(m²rok). Wskaźnik EK jest miarą efektywności energetycznej budynku.

Energia pierwotna - pojęcie energii pierwotnej dotyczy energii zawartej w kopalnych surowcach energetycznych, która nie została poddana procesowi konwersji lub transformacji. Pojęcie istotne z punktu widzenia strategii zrównoważonego rozwoju, wykorzystywane przede wszystkim w polityce, ekonomii i ekologii.

Energia końcowa – energia dostarczana do budynku dla systemów technicznych. Pojęcie istotne z punktu widzenia użytkownika budynku ponoszącego konkretne koszty związane z potrzebami energetycznymi w fazie eksploatacji obiektu zgodnie z jego przeznaczeniem.

Energia użytkowa:

- a) w przypadku ogrzewania budynku - energia przenoszona z budynku do jego otoczenia przez przenikanie lub z powietrzem wentylacyjnym, pomniejszoną o zyski ciepła,
- b) w przypadku chłodzenia budynku – zyski ciepła pomniejszone o energię przenoszoną z budynku do jego otoczenia przez przenikanie lub z powietrzem wentylacyjnym,
- c) w przypadku przygotowania ciepłej wody użytkowej – energia przenoszona z budynku do jego otoczenia ze ściekami. Pojęcie istotne z punktu widzenia projektanta (architekta, konstruktora), charakteryzujące między innymi jakoś ochrony cieplnej pomieszczeń, czyli izolacyjność termiczną oraz szczelność całej obudowy zewnętrznej.

Wynikowa ilość energii jest energią końcową wykorzystywaną na potrzeby ogrzewania, wentylacji oraz podgrzania ciepłej wody użytkowej. Podstawowym wskaźnikiem wykorzystanym do obliczeń jest $E_k H+W$ - cząstkowa maksymalna wartość zużycia energii na potrzeby ogrzewania, wentylacji oraz podgrzania ciepłej wody użytkowej (tzw. współczynnik energochłonności). Jedną z metod obliczeniowych wykorzystanych do obliczeń jest metoda „wskaźnikowa”. Według zmieniających się na przestrzeni lat norm budowlanych, poszczególne typy budownictwa podyktowany okresem jego powstania charakteryzuje się innym, orientacyjnym wskaźnikiem energochłonności.

Wskaźniki wykorzystane do obliczeń zostały dobrane według obowiązujących w poszczególnych okresach normach i przepisach prawnych oraz na podstawie obowiązującego obecnie Rozporządzenie Ministra Infrastruktury i Budownictwa z dnia 14 listopada 2017 r. zmieniające rozporządzenie w sprawie warunków technicznych, jakim powinny odpowiadać budynki i ich usytuowanie.

Kryteria przeprowadzania wskaźnikowych obliczeń zapotrzebowania na energię

Obliczenia zapotrzebowania na energię cieplną do ogrzewania budynków, przeprowadzano w oparciu o wskaźniki przeciętnego rocznego zużycia energii na ogrzewanie 1 m² powierzchni użytkowej budynku. Użytkowane budynki na terenie gminy powstawały w różnym okresie czasu, zgodnie z przepisami i normami obowiązującymi w okresie ich budowy. Poniższa tabela przedstawia zestawienie wskaźników sezonowego zużycia energii na ogrzewanie w zależności od wieku budynków.

Tabela 7. Wskaźniki sezonowego zużycia energii na potrzeby ogrzewania i wentylacji w zależności od wieku budynków (nieuwzględniające podgrzania ciepłej wody i strat).

Budynki budowane w okresie	Obowiązująca norma	Orientacyjne sezonowe zużycie energii na ogrzewanie kWh/(m ² rok)
Do 1966	Brak uregulowań	270-350
1967-1985	BN-64/B-03404 BN-74/B-03404	240-280
1986-1992	PN-82/B-02020	160-200
1993 - 1996	PN-91/B-02020	120-160
Po 1998	Na podstawie rozporządzenia Ministra Infrastruktury z dnia 12.04.2002 r. w sprawie warunków technicznych, jakim powinny odpowiadać budynki i ich usytuowanie.	90-120*

Źródło: Obowiązujące normy prawne lub przepisy *wartość 90-120 kWh/(m²rok) odpowiada podanemu w rozporządzeniu wskaźnikowi E_0 - sezonowego zapotrzebowania na ciepło do ogrzewania budynku odniesionego do jego kubatury.

Tabela 8. Obowiązujące wskaźniki sezonowego zużycia energii na potrzeby ogrzewania, wentylacji oraz podgrzania ciepłej wody użytkowej (wraz ze stratami) kWh/(m²rok).

Rodzaj budynku	Od 1 stycznia 2014	Od 1 stycznia 2017	Od 30 grudnia 2020
Budynek mieszkaniowy:			
a) jednorodzinny	120	95	70
b) wielorodzinny	105	85	65
Budynek zamieszkania zbiorowego	95	85	75
Budynek użyteczności publicznej:			
c) opieki zdrowotnej	390	290	190
d) pozostałe	65	60	45
Budynek gospodarczy, magazynowy i produkcyjny	110	90	70

Źródło: Rozporządzenie Ministra Infrastruktury z dnia 12 kwietnia 2002 r. w sprawie warunków technicznych, jakim powinny odpowiadać budynki i ich usytuowanie

Kolejnym etapem przeprowadzania bilansu energetycznego na potrzeby ogrzewania jest wyznaczenie powierzchni zasobów mieszkaniowych i pozostałych zasobów budownictwa w gminie. Posłużą temu dane uzyskane z UG Tuszów Narodowy oraz GUS-u przedstawiające dokładne zestawienie powierzchni użytkowej budownictwa na analizowanym terenie.

Tabela 9. Powierzchnia użytkowa dla poszczególnych sektorów budownictwa w gminie.

Rodzaj budownictwa	Powierzchnia użytkowa [m ²]
Sektor mieszkalnictwa jednorodzinnego	205 732
Sektor budownictwa związanego z działalnością gospodarczą	47 542
Sektor budownictwa komunalnego (jednostki gminne)	11 767
Razem:	265 040

Źródło: GUS, UG Tuszów Narodowy

7.2 Sektor budownictwa mieszkaniowego

Zużycie energii cieplnej na podstawie ankiet

W Gminie Tuszów Narodowy zabudowę mieszkaniową stanowią budynki jednorodzinne o mniejszym lub większym zagęszczeniu. Na potrzeby obliczeń wykorzystano informacje zawarte w gminnym Planie Gospodarki Niskoemisyjnej. Są to dane z ankietyzacji gospodarstw domowych. Na podstawie ankiet (ilości zużytego paliwa grzewczego) dokonano obliczeń zapotrzebowania energii na potrzeby grzewcze, w tym na podgrzanie powietrza do wentylacji budynków i podgrzania ciepłej wody użytkowej dla poszczególnych nośników energii. Wyniki z próby ankietyzacyjnej odniesiono do całkowitej liczby domów w gminie i ich łącznej powierzchni w roku bazowym, następnie stworzono strukturę zużycia poszczególnych paliw na potrzeby grzewcze oraz obliczono ilość energii cieplnej.

Dla sektora budownictwa mieszkaniowego zużycie energii cieplnej (na podstawie ankiet i ww. metodyki) wyniosło w bazowym roku ok. **206 000 GJ/rok**.

Do dalszych obliczeń wykorzystano powyższą ilość energii.

Zużycie energii cieplnej – metoda wskaźnikowa (sprawdzająca)

Dla sprawdzenia wiarygodności wyników obliczeń na podstawie ankiet dokonano obliczeń metodą wskaźnikową. Poniższa tabela przedstawia założenia do obliczeń zużycia energii dla sektora budownictwa mieszkaniowego. Zawiera oszacowane wskaźniki energochłonności dla budynków podzielonych na grupy wiekowe oraz uwzględnia działania termomodernizacyjne przeprowadzone w tychże budynkach wraz z dobranymi wskaźnikami po termomodernizacji. W zależności od stopnia kompleksowości przeprowadzonych zabiegów termomodernizacyjnych wyznaczono współczynniki energochłonności po termomodernizacji. Następnie wyznaczono uśredniony wskaźnik energochłonności dla sektora budownictwa mieszkaniowego.

Tabela 10. Obliczony wskaźnik zużycia energii dla sektora budownictwa mieszkaniowego jednorodzinne w roku bazowym 2020

Budynki budowane w okresie	Odsetek powierzchni z danego okresu	Odsetek powierzchni poddanej termomodernizacji z danego okresu	Uśredniony wskaźnik zużycia energii po termomodernizacji [kWh/(m ² rok)]	Uśredniony wskaźnik zużycia energii budynków z danego okresu [kWh/(m ² rok)]	Uśredniony wskaźnik dla danego sektora łącznie (przyjęty do obliczeń)
Do 1966	16,5%	45%	94,5	191	150,6
1967-1985	34,0%	40%	100	190	
1986-1992	11,6%	30%	85	145	
1993-1996	2,0%	20%	60	108	
1997-2012	22,9%	-	55	110	
2013-2020	13,0%	-	-	80	

Źródło: opracowanie własne, na podstawie m.in. Rozporządzenia Ministra Infrastruktury i Rozwoju z dnia 27 lutego 2015 r. w sprawie metodologii obliczania charakterystyki energetycznej budynku i lokalu mieszkalnego lub części budynku stanowiącej samodzielną całość techniczno-użytkową oraz sposobu sporządzania i wzorów świadectw charakterystyki energetycznej, oraz wskaźników sezonowego zużycia energii na potrzeby ogrzewania i wentylacji oraz danych GUS

Energia użytkowa:

$$150,60 \text{ [kWh/m}^2 \text{ rok]} * 205\,732 \text{ m}^2 = 30\,451\,638 \text{ kWh/rok} = \mathbf{206\,000 \text{ GJ/rok}}$$

Powyższe obliczenia uwzględniają energię cieplną użytkową niezbędną do ogrzania pomieszczeń oraz powietrza do wentylacji.

Do ww. obliczeń niezbędne jest doliczenie zapotrzebowania na energię cieplną na przygotowanie ciepłej wody użytkowej. Do tych obliczeń skorzystano z metodologii określonej w Rozporządzeniu Ministra Infrastruktury i Rozwoju z dnia 27 lutego 2015 r. w sprawie metodologii obliczania charakterystyki energetycznej budynku i lokalu mieszkalnego lub części budynku stanowiącej samodzielną całość techniczno-użytkową oraz sposobu sporządzania i wzorów świadectw charakterystyki energetycznej. Skorzystano także z tabeli „Przeciętne normy zużycia wody na jednego mieszkańca w gospodarstwach domowych” wg Rozporządzenia Ministra Infrastruktury z dnia 14 stycznia 2002 r. w sprawie określenia przeciętnych norm zużycia wody.

$$Q=V*F*C_w*\rho_w *(t_c-t_z) *k*t_{uz}/ (1000*3600) \text{ [kWh/rok]}$$

Gdzie:

- V - Jednostkowe zużycie wody: 1,4 dm³/ m²*doba;
- K - Współczynnik wykorzystania systemu c.w.u.: 0,9;
- F - powierzchnia obliczeniowa dla c.w.u. w danym sektorze (j.w.);
- T_c -Temperatura wody ciepłej: 55°C;
- T_z -Temperatura wody zimnej: 10°C;

- t_{u2} – czas użytkowania systemów c.w.u. (365);
- C_w – ciepło właściwego wody: 4,19 kJ/kgK;
- ρ_w – gęstość wody: 1000 kg/m³.

Oszacowano, że ilość energii niezbędnej do przygotowania ciepłej wody użytkowej wyniesie **17 840 GJ/rok**.

Należy zwrócić uwagę, że oszacowana ilość energii jest to tzw. energia użytkowa, nieuwzględniająca średniej sprawności całkowitej, na którą składa się między innymi sprawność wytwarzania, regulacji, wykorzystania przesyłu i akumulacji energii. Do wyznaczenia sprawności całkowitej posłużono się metodologią zawartą w Rozporządzeniu Ministra Infrastruktury i Rozwoju w sprawie metodologii obliczania charakterystyki energetycznej budynku i lokalu mieszkalnego lub części budynku stanowiącej samodzielną całość techniczno-użytkową oraz sposobu sporządzania i wzorów świadectw charakterystyki energetycznej.

Po uwzględnieniu łącznych strat oszacowano całkowitą sprawność na 55-80% w zależności od wieku budynków niemodernizowanych oraz 75-85% dla nowych oraz zmodernizowanych budynków. Dla przygotowania ciepłej założono uśrednione sprawności ok. 80%.

Biorąc pod uwagę powyższe ilości energii końcowej (po uwzględnieniu strat) potrzebnej do pokrycia zapotrzebowania na ogrzewanie, przygotowanie ciepłej wody użytkowej oraz wentylację wyniesie wg tej metody dla sektora budownictwa mieszkaniowego dla gminy ok.: **209 591 GJ/rok**.

Wskaźnikowe zużycie jest o ok. 1,7% większe niż rzeczywiste (wg ankiet) obliczone powyżej. Wielkość ta jest do zaakceptowania. Różnica wynika z tego, że metoda wskaźnikowa opiera się na obliczeniach wg norm, czyli założonej, stałej temperaturze we wszystkich zamieszkałych pomieszczeniach oraz normatywnych wskaźnikach energochłonności (uwzględniają one zewnętrzną temperaturę obliczeniową - 20°C). W rzeczywistości ludzie mieszkający w domach, posiadających indywidualne kotłownie, najczęściej oszczędzają poprzez niedogrzewanie wszystkich pomieszczeń użytkowych lub obniżanie temperatury. Do różnicy przyczyniają się również temperatury zewnętrzne podczas sezonu grzewczego – ostatnimi laty, zimy były stosunkowo ciepłe.

7.3 Sektor budownictwa komunalnego i użyteczności publicznej

Bilans energetyczny - metoda na podstawie ankiet

Dla tego sektora na potrzeby stworzenia „bilansu energetycznego” oraz emisji zanieczyszczeń opracowane zostały szczegółoweankiety dotyczące przeprowadzonych oraz planowanych zabiegów termomodernizacyjnych, zużycia ilości ciepła oraz nośników energii oraz innych danych niezbędnych do obliczenia zapotrzebowania na ciepło oraz ilości emisji zanieczyszczeń. Przeprowadzona na potrzeby ww. raportu ankietyzacja wykazała dla sektora budownictwa komunalnego rzeczywiste zużycie energii końcowej w roku bazowym ok. **5 435 GJ/rok**.

Do dalszych obliczeń wykorzystano powyższą ilość energii.

Bilans energetyczny - metoda „wskaźnikowa”

Dla sprawdzenia wiarygodności wyników obliczeń na podstawie ankietyzacji dokonano obliczeń metodą wskaźnikową. Poniższa tabela przedstawia założenia do obliczeń zużycia energii dla sektora budownictwa użyteczności publicznej. Przedstawia ona oszacowane wskaźniki energochłonności dla budynków

podzielonych na grupy wiekowe oraz uwzględnia działania termomodernizacyjne przeprowadzone w tychże budynkach wraz z dobranymi wskaźnikami po termomodernizacji.

Tabela 11. Obliczony wskaźnik zużycia energii dla sektora budownictwa komunalnego i użyteczności publicznej w gminie w roku bazowym.

Budynki budowane w okresie	Odsetek powierzchni z danego okresu	Odsetek powierzchni poddanej termomodernizacji z danego okresu	Uśredniony wskaźnik zużycia energii po termomodernizacji [kWh/(m ² rok)]	Uśredniony wskaźnik zużycia energii budynków z danego okresu [kWh/(m ² rok)]	Uśredniony wskaźnik dla danego sektora łącznie (przyjęty do obliczeń)
Do 1966	18,7%	77%	94,5	134	107,1
1967-1985	45,1%	77%	96	129	
1986-1992	19,9%	95%	72	77	
1993-1996	12,7%	100%	48	48	
1997-2012	3,7%	50%	40,5	65	
2013-2020	-	-	-	60	

Źródło: opracowanie własne, na podstawie m.in. Rozporządzenia Ministra Infrastruktury i Rozwoju z dnia 27 lutego 2015 r. w sprawie metodologii obliczania charakterystyki energetycznej budynku i lokalu mieszkalnego lub części budynku stanowiącej samodzielną całość techniczno-użytkową oraz sposobu sporządzania i wzorów świadectw charakterystyki energetycznej, oraz wskaźników sezonowego zużycia energii na potrzeby ogrzewania i wentylacji) oraz danych GUS

Energia użytkowa:

$$107,11 \text{ [kWh/m}^2 \text{ rok]} * 11\,767 \text{ m}^2 = 1\,260\,307 \text{ kWh/rok} = \mathbf{4\,537 \text{ GJ/rok}}$$

Ilość energii obliczono analogicznie jak we wcześniejszym podrozdziale ze wzoru:

$$Q=V*F*C_w*\rho_w *(t_c-t_z) *k*t_{uz}/ (1000*3600) \text{ [kWh/rok]}$$

z jedną różnicą dot. składników wzoru:

- V - Jednostkowe zużycie wody: 0,35 – 0,8 dm³/ m²*doba (szkoły, urzędy);
- t_{uz} – czas użytkowania systemów c.w.u. (243).

Oszacowano, że ilość energii niezbędnej do przygotowania ciepłej wody użytkowej wyniesie: **388 GJ/rok**.

Po uwzględnieniu strat, analogicznie jak dla sektora budownictwa mieszkaniowego, ilość energii potrzebnej do pokrycia zapotrzebowania na ogrzewanie, przygotowanie ciepłej wody użytkowej oraz wentylację wyniesie dla sektora budownictwa użyteczności publicznej dla gminy **ok. 5 895 GJ/rok**.

Dla tego sektora rzeczywiste zużycie energii końcowej jest o ok. 7,8% mniejsze niż wskaźnikowe, obliczone w niniejszym podrozdziale. Uzasadnienie tej różnicy jest podobne jak w przypadku mieszkalnictwa, jednak różnica w tym przypadku jest większa.

7.4 Sektor działalności gospodarczej

Bilans energetyczny - metoda „wskaźnikowa”

Po dokonaniu rozpoznania i analizy warunków budownictwa w gminie zdecydowano, że bilans energetyczny (zużycie energii) dla sektora działalności gospodarczej zostanie przeprowadzony na podstawie wskaźników energochłonności. Za wybraniem tej metody przemawia fakt, iż zbieranie danych od przedsiębiorców jest utrudnione ze względu na bardzo niski odsetek odpowiedzi z ich strony (z doświadczenia autorów wynika fakt, że zwrotnie odpowiada zaledwie kilka % ankietowanych). Do obliczeń energetycznych wykorzystano odpowiednio dobrane dla danego sektora wskaźniki energochłonności oraz powierzchnię użytkową sektora.

Tabela 12. Obliczony wskaźnik zużycia energii dla sektora działalności gospodarczej w gminie w roku bazowym.

Budynki budowane w okresie	Odsetek powierzchni z danego okresu	Odsetek powierzchni poddanej termomodernizacji z danego okresu	Uśredniony wskaźnik zużycia energii po termomodernizacji [kWh/(m ² rok)]	Uśredniony wskaźnik zużycia energii budynków z danego okresu [kWh/(m ² rok)]	Uśredniony wskaźnik dla danego sektora łącznie (przyjęty do obliczeń)
Do 1966	10,0%	40%	94,5	200	127,0
1967-1985	20,0%	35%	84	185	
1986-1992	10,0%	30%	64	131	
1993-1996	5,0%	15%	54	110	
1997-2012	30,0%	10%	55	105	
2013-2020	25,0%	-	-	80	

Źródło: opracowanie własne, na podstawie m.in. Rozporządzenia Ministra Infrastruktury i Rozwoju z dnia 27 lutego 2015 r. w sprawie metodologii obliczania charakterystyki energetycznej budynku i lokalu mieszkalnego lub części budynku stanowiącej samodzielną całość techniczno-użytkową oraz sposobu sporządzania i wzorów świadectw charakterystyki energetycznej, oraz wskaźników sezonowego zużycia energii na potrzeby ogrzewania i wentylacji) oraz danych GUS

Energia użytkowa:

$$127,04 \text{ [kWh/m}^2 \text{ rok]} * 47\,542 \text{ m}^2 = 5\,925\,883 \text{ kWh/rok} = \mathbf{21\,333 \text{ GJ/rok}}$$

Ilość energii obliczono analogicznie jak we wcześniejszym podrozdziale ze wzoru:

$$Q=V*F*C_w*\rho_w *(t_c-t_z) *k*t_{uz}/ (1000*3600) \text{ [kWh/rok]}$$

z jedną różnicą dot. składników wzoru:

- V - Jednostkowe zużycie wody: 0,6 dm³/ m²*doba.

Oszacowano, że ilość energii niezbędnej do przygotowania ciepłej wody użytkowej wyniesie: **1 767 GJ/rok**.

Po uwzględnieniu strat, analogicznie jak dla sektora budownictwa mieszkaniowego, ilość energii potrzebnej do pokrycia zapotrzebowania na ogrzewanie, przygotowanie ciepłej wody użytkowej oraz wentylację wyniesie dla sektora działalności gospodarczej w gminie ok.: **35 862 GJ/rok**.

Z uwagi na tendencje panujące wśród mieszkańców do obniżania temperatury pomieszczeń, czyli ogólnie pojętej oszczędności energii, a także mniejsze zapotrzebowanie na ciepło ze względu na dość ciepły sezon grzewczy, wielkość tą obniżono o ok. 1,9% (wartość otrzymano: 100%-98,1%, gdzie 98,1% to stosunek zużycia ciepła w ankiet do zużycia obliczonego „wskaźnikowo” dla pozostałych sektorów w gminie).

7.5 Zużycie energii cieplnej – wszystkie sektory w gminie

W poniższej tabeli zestawiono całkowite, roczne zużycie energii cieplnej, końcowej w gminie.

Tabela 13. Całkowite zużycie energii cieplnej, końcowej – wszystkie sektory w gminie w roku bazowym.

Sektor związany z budownictwem w gminie	Ilość energii końcowej [GJ/rok]	Udział procentowy
Mieszkalnictwo	206 000	83,53%
Budynki gminne i użyteczności publicznej	5 435	2,20%
Działalność gospodarcza	35 187	14,27%
łącznie:	246 622	100,00%

Źródło: Obliczenia własne

Zapotrzebowanie na energię ciepłą w gminie oparte jest w zdecydowanej większości na potrzebach cieplnych związanych z mieszkalnictwem. Zużycie energii cieplnej w sektorze budynków mieszkalnych stanowi ok. 83,5% ogółu. W pozostałych sektorach zużycie energii jest równe łącznie ok. 16,5%.

8 Wyniki bazowej inwentaryzacji emisji PM₁₀, PM_{2,5}, SO₂, NO_x, CO₂, B(a)P (z podziałem na sektory)

8.1 Metodologia bazowej inwentaryzacji

Do opracowania bazy danych emisji zanieczyszczeń gmina została podzielona na następujące sektory:

1. Sektor budownictwa mieszkaniowego.
2. Sektor budownictwa komunalnego (budynki gminne) i użyteczności publicznej.
3. Sektor działalności gospodarczej.

Przystępując do obliczeń zanieczyszczeń pochodzących ze źródeł energetycznego spalania paliw w gminie, należy określić strukturę zużytych paliw oraz energii, a także oszacować ilości i rodzaje poszczególnych typów kotłów/pieców/palenisk.

Wszelkie dane dotyczące ilości energii z poszczególnych nośników dla wyznaczonych sektorów przedstawione w kolejnych podrozdziałach tego rozdziału są obliczeniami własnymi autorów dokumentu. Dane oszacowano w stopniu jak najbardziej rzetelnym i wynikają z dokładnej analizy dostępnych oraz pozyskanych na dzień tworzenia dokumentu danych. W szczególności aktualnych dokumentów gminnych związanych z gospodarką energetyczną, aktualnych danych GUS w roku bazowym, danych otrzymanych dystrybutorów nośników energii w gminie, a także danych z ankietyzacji sektora budynków gminnych oraz pozostałych sektorów (o ile w ich przypadku pozyskanie takich danych miało miejsce lub było możliwe).

8.2 Emisja zanieczyszczeń wg sektorów

Do obliczeń emisji zanieczyszczeń do powietrza z procesów spalania paliw w kotłach/piecach wykorzystano wskaźniki wg normy PN EN 303-5:2012. Poniższe wskaźniki są zbliżone do „Wskaźników emisji zanieczyszczeń za spalania paliw w kotłach” Krajowego Ośrodka Bilansowania i Zarządzania Emisjami (KOBiZE). Autorzy zdecydowali się na wykorzystanie tych wskaźników z uwagi na ich większą dokładność, a przede wszystkim na zawarte w tabelach wskaźniki dotyczące kotłów spełniające wymagania tzw. Ekoprojektu - Rozporządzenie Komisji (UE) 2015/1189 z dnia 28 kwietnia 2015 r. w sprawie wykonania dyrektywy Parlamentu Europejskiego i Rady 2009/125/WE (Dz. U. UE L 193 z 21.07.2015, str. 100, z późn. zm.) w odniesieniu do wymogów dotyczących Ekoprojektu dla kotłów na paliwo stałe.

Tabela 14. Wskaźniki emisji dla poszczególnych rodzajów paliw i typów kotłów

Nieokreślony typ pieca, Paliwo - gaz, olej opałowy oraz ogrzewanie elektryczne i sieciowe							
	PM10 [g/GJ]	PM2,5 [g/GJ]	CO₂ [g/GJ]	BaP [g/GJ]	SO₂ [g/GJ]	NO_x [g/GJ]	CO [g/GJ]
Ogrzewanie gazowe	1,20	1,20	52000,00	0,00	0,30	51,00	26,00
Ogrzewanie olejowe	1,90	1,90	76000,00	0,00	70,00	51,00	57,00
Ogrzewanie elektryczne	0,00	0,00	230833,0	0,00	0,00	0,00	0,00
Miejska sieć ciepłownicza	0,00	0,00	93740,00	0,00	0,00	0,00	0,00
Indywidualny piec C.O., Paliwo - Węgiel							
zas. ręczne kotły pozaklasowe	400,00	398,00	91000,00	0,23	400,00	110,00	4600,00
zas. automatycznie kotły pozaklasowe	240,00	220,00	95000,00	0,15	282,80	150,00	2000,00
zas. ręczne, kotły - klasa 3	200,00	150,00	91000,00	0,20	400,00	110,00	2466,78
zas. ręczne, kotły - klasa 4	49,50	47,03	91000,00	0,08	200,00	110,00	860,00
zas. ręczne, kotły - klasa 5	23,68	23,33	104000,00	0,05	0,00	202,00	345,35
zas. ręczne, kotły - klasa Ecodesign	23,68	23,33	104000,00	0,05	0,00	202,00	345,35
zas. automatyczne kotły - klasa 3	49,34	48,60	92000,00	0,08	282,80	340,00	1140,00
zas. automatyczne kotły - klasa 4	23,68	23,33	92000,00	0,05	200,00	340,00	670,00
zas. automatyczne kotły - klasa 5	15,79	15,55	92000,00	0,01	0,00	190,00	246,88
zas. automatyczne kotły - Ecodesign	15,79	15,55	92000,00	0,01	0,00	190,00	246,88
Indywidualny piec C.O., Paliwo - Biomasa/Drewno							
zas. ręczne kotły pozaklasowe	760,00	740,00	0,00	0,12	11,00	80,00	4000,00
zas. automatycznie kotły pozaklasowe	760,00	740,00	0,00	0,12	11,00	80,00	4000,00
zas. ręczne, kotły - klasa 3	108,00	102,60	0,00	0,02	10,00	80,00	2850,00
zas. ręczne, kotły - klasa 4	49,50	47,03	0,00	0,07	10,00	110,00	592,03
zas. ręczne, kotły - klasa 5	36,00	34,20	0,00	0,05	10,00	130,00	440,00
zas. ręczne, kotły - klasa Ecodesign	36,00	34,20	0,00	0,05	10,00	130,00	440,00
zas. automatyczne kotły - klasa 3	49,50	47,03	0,00	0,04	20,00	115,00	670,00
zas. automatyczne kotły - klasa 4	23,68	23,33	0,00	0,01	20,00	341,00	493,36
zas. automatyczne kotły - klasa 5	18,00	17,10	0,00	0,01	0,00	100,00	246,88
zas. automatyczne kotły - Ecodesign	18,00	17,10	0,00	0,01	0,00	100,00	246,88
Piec kaflowy, Paliwo - Węgiel							
Sprawność cieplna poniżej 80 proc.	424,00	106,00	104000,00	0,26	450,00	100,00	5250,00
Sprawność cieplna co najmniej 80 proc	424,00	106,00	104000,00	0,26	450,00	100,00	5250,00
Wyposażony w urządzenie redukujące emisję	106,00	26,50	104000,00	0,26	450,00	100,00	5250,00
Spełniający wymagania Ekoprojektu	17,60	4,40	92000,00	0,01	0,00	170,00	830,00
Koza (na drewno, węgiel), Paliwo - Węgiel							
Sprawność cieplna poniżej 80 proc.	424,00	106,00	104000,00	0,26	450,00	100,00	5250,00
Sprawność cieplna co najmniej 80 proc	424,00	106,00	104000,00	0,26	450,00	100,00	5250,00
Wyposażony w urządzenie redukujące emisję	106,00	26,50	104000,00	0,26	450,00	100,00	5250,00
Spełniający wymagania Ekoprojektu	17,60	4,40	92000,00	0,01	0,00	170,00	830,00
Koza (na drewno, węgiel), Paliwo - Drewno							
Sprawność cieplna poniżej 80 proc.	672,00	168,00	0,00	0,13	20,00	60,00	5250,00
Sprawność cieplna co najmniej 80 proc	672,00	168,00	0,00	0,13	20,00	60,00	5250,00
Wyposażony w urządzenie redukujące emisję	168,00	42,00	0,00	0,13	20,00	60,00	5250,00
Spełniający wymagania Ekoprojektu	20,00	5,00	0,00	0,01	0,00	75,00	950,00
Kominek, Paliwo - Biomasa/Drewno							
Sprawność cieplna poniżej 80 proc.	672,00	168,00	0,00	0,13	20,00	60,00	5250,00
Sprawność cieplna co najmniej 80 proc	672,00	168,00	0,00	0,13	20,00	60,00	5250,00
Wyposażony w urządzenie redukujące emisję	168,00	42,00	0,00	0,13	20,00	60,00	5250,00
Spełniający wymagania Ekoprojektu	20,00	5,00	0,00	0,01	0,00	75,00	950,00
Trzon kuchenny, Paliwo - Węgiel							
Sprawność cieplna poniżej 80 proc.	424,00	106,00	104000,00	0,26	450,00	100,00	5250,00

Sprawność cieplna co najmniej 80 proc	424,00	106,00	104000,00	0,26	450,00	100,00	5250,00
Wyposażony w urządzenie redukujące emisję	106,00	26,50	104000,00	0,26	450,00	100,00	5250,00
Spełniający wymagania Ekoprojektu	17,60	4,40	92000,00	0,01	0,00	170,00	830,00
Trzon kuchenny, Paliwo - Drewno							
Sprawność cieplna poniżej 80 proc.	672,00	168,00	0,00	0,13	20,00	60,00	5250,00
Sprawność cieplna co najmniej 80 proc	672,00	168,00	0,00	0,13	20,00	60,00	5250,00
Wyposażony w urządzenie redukujące emisję	168,00	42,00	0,00	0,13	20,00	60,00	5250,00
Spełniający wymagania Ekoprojektu	20,00	5,00	0,00	0,01	0,00	75,00	950,00
Inne, Paliwo - Węgiel							
Sprawność cieplna poniżej 80 proc.	424,00	106,00	104000,00	0,26	450,00	100,00	5250,00
Sprawność cieplna co najmniej 80 proc	424,00	106,00	104000,00	0,26	450,00	100,00	5250,00
Wyposażony w urządzenie redukujące emisję	106,00	26,50	104000,00	0,26	450,00	100,00	5250,00
Spełniający wymagania Ekoprojektu	17,60	4,40	92000,00	0,01	0,00	170,00	830,00
Inne, Paliwo - Biomasa/Drewno							
Sprawność cieplna poniżej 80 proc.	672,00	168,00	0,00	0,13	20,00	60,00	5250,00
Sprawność cieplna co najmniej 80 proc	672,00	168,00	0,00	0,13	20,00	60,00	5250,00
Wyposażony w urządzenie redukujące emisję	168,00	42,00	0,00	0,13	20,00	60,00	5250,00
Spełniający wymagania Ekoprojektu	20,00	5,00	0,00	0,01	0,00	75,00	5250,00

Źródło: norma PN EN 303-5:2012 (Wskaźniki emisji wyznaczone dla nowych kotłów według normy PN EN 303-5:2012 przy założeniu 10% tlenu w spalinach (zgodnie z metodyką przeliczania USEPA www.epa.gov/ttn/emc/methods/method19.html))

8.3 Łączna struktura nośników energii na potrzeby cieplne oraz emisja zanieczyszczeń w gminie

Struktura zużycia paliw

Poniżej przedstawiono strukturę nośników energii pochodzącej z różnych nośników na potrzeby cieplne.

Tabela 15. Łączne zużycie energii z poszczególnych nośników w gminie w roku bazowym

Nośnik energii	Mieszkalnictwo - co+cwu	Budynki komunalne - co+cwu	Działalność gospodarcza - co+cwu	Łącznie	Udział [%]
	Ilość energii z danego nośnika [GJ/rok]				
węgiel	117 805	79	20 122	138 006	55,96%
gaz	58 808	749	10 333	69 890	28,34%
biomasa	14 973	2 847	2 558	20 378	8,26%
olej opałowy	-	1 742	-	1 742	0,71%
energia elektryczna	11 040	-	1 886	12 925	5,24%
oże (kolektory słoneczne)	2 351	17	201	2 569	1,04%
oże (pompy ciepła)	1 023	-	87	1 110	0,45%
łącznie	206 000	5 435	35 187	246 622	100,00%

Źródło: Opracowanie własne

W ujęciu globalnym w gminie najwięcej energii zużywanej na potrzeby cieplne pochodzi z węgla (ok. 56%), następnie z gazu (ok. 28,3%) oraz z biomasy (8,3%). W sektorze mieszkaniowym (najbardziej energochłonnym) najwięcej energii pochodzi z paliw stałych. Węgiel i biomasa są paliwami, które podczas spalania emitują znaczne ilości pyłów w porównaniu do innych, dostępnych paliw. Z uwagi na dużą zawartość benzo(a)pirenu w pyłe oraz spalanie paliw w niskosprawnych (pozaklasowych) kotłach w gminie, występują przekroczenia dopuszczalnych stężeń (benzo(a)pirenu). Wykorzystanie odnawialnych źródeł energii jest w gminie jest na niewysokim poziomie.

Tabela 16. Łączna emisja zanieczyszczeń w gminie w roku bazowym

Sektor	Substancja						
	PM10	PM2,5	CO ₂	BaP	SO ₂	NO _x	CO
	Ilość [Mg/rok]						
Budynki mieszkalne jednorodzinne	63,94	53,60	13 673,61	0,03	39,99	20,72	589,67
Budynki komunalne (gminne)	0,20	0,19	287,78	0,00	0,15	0,33	1,33
Budynki usługowo-użytkowe	11,41	9,37	2 335,61	0,00	6,84	3,59	104,35
łącznie	75,55	63,15	16 297,00	0,03	46,98	24,65	695,35

Źródło: Obliczenia własne na podstawie wskaźników emisji zanieczyszczeń (norma PN EN 303-5:2012).

9 Przedsięwzięcia racjonalizujące użytkowanie ciepła, energii elektrycznej i paliw gazowych

Głównym celem przedsięwzięć racjonalizujących użytkowanie ciepła, energii elektrycznej i paliw gazowych jest zmniejszenie ogólnej konsumpcji oraz zmniejszenie energochłonności procesów. Istnieje kilka form racjonalizacji zużycia energii w zakresie systemów związanych z zachowaniem komfortu przebywania.

9.1 Przedsięwzięcia racjonalizujące użytkowanie ciepła

Termomodernizacja

Termomodernizacja to poprawienie cech technicznych budynku, w celu zmniejszenia zużycia energii dla potrzeb ogrzewania, wentylacji i przygotowania ciepłej wody użytkowej. Do głównych działań termomodernizacyjnych zalicza się:

- ocieplenie ścian zewnętrznych, stropodachu lub stropu do poddasza, stropu nad piwnicą,
- uszczelnienie lub wymiana okien, drzwi zewnętrznych,
- modernizacja źródła ciepła, instalacji centralnego ogrzewania, ciepłej wody użytkowej, wentylacyjnej.

Najprostszą pod względem ilościowym racjonalizacją zużycia energii jest poprawne zaizolowanie cieplne w przypadku przegród nieprzeziernych, zarówno przy ogrzewaniu jak i przy chłodzeniu. Analizując przegrody przezielne tj. okna, drzwi szklane oraz świetliki należy zwrócić uwagę na zastosowanie szyb oraz ram, które posiadają niski współczynnik przenikania ciepła.

Termomodernizacja budynków powinna być wykonywana w sposób kompleksowy, to znaczy ociepleni i uszczelnieniu budynku powinna towarzyszyć modernizacja źródła ciepła i instalacji c.o. oraz wyposażenie w urządzenia umożliwiające regulację ilości dostarczanego ciepła w dostosowaniu do warunków zewnętrznych. Największy potencjał oszczędności energii stanowi: ocieplenie ścian zewnętrznych oraz stropów nad ostatnią kondygnacją oraz modernizacja instalacji c.o., poprzez montaż zaworów termostatycznych i regulację hydrauliczną instalacji. Znaczące zmniejszenie zużycia energii końcowej można osiągnąć poprzez zamianę nieefektywnego źródła ciepła (np. kotły i piece węglowe) na źródła o wysokiej sprawności spalania (np. kotły gazowe).

Zmiana systemu zaopatrywania budynków w ciepło

W Gminie Tuszów Narodowy większość indywidualnych źródeł ciepła opalanych jest węglem i drewnem, które emitują duże ilości szkodliwych substancji. W celu redukcji niskiej emisji, bardzo duże znaczenie ma wymiana istniejących źródeł ciepła. Proponuje się w pierwszej kolejności wymianę istniejących źródeł ciepła na kotłownie gazowe (jeżeli istnieją techniczne i ekonomiczne warunki przyłączeniowe). Zaleca się również wymianę kotłów, na kotły węglowe o większej sprawności.

Od 1 maja 2018 r., zgodnie z uchwałą nr LII/869/18 z dnia 23 kwietnia 2018 r. przyjętą przez Sejmik Województwa Podkarpackiego, wprowadzane będą stopniowo wymagania dla instalacji grzewczej, w zależności od jej wieku oraz poziomu emisyjności. Dla kotłów, których eksploatacja rozpoczęła się przed dniem 1 czerwca 2018 roku, wymagania będą obowiązywać:

- od 1 stycznia 2022 roku w przypadku instalacji eksploatowanych w okresie powyżej 10 lat od daty ich produkcji lub nieposiadających tabliczki znamionowej,

- od 1 stycznia 2024 roku w przypadku instalacji eksploatowanych w okresie od 5 do 10 lat od daty ich produkcji,
- od 1 stycznia 2026 roku w przypadku instalacji eksploatowanych w okresie poniżej 5 lat od daty ich produkcji,
- od 1 stycznia 2028 roku w przypadku instalacji spełniających wymagania w zakresie emisji zanieczyszczeń określonych dla klasy 3 lub klasy 4 według normy PN-EN 303-5:2012.

Ponadto w uchwale zakazuje się stosowania w instalacjach:

- węgla brunatnego oraz paliw stałych produkowanych z wykorzystaniem tego węgla,
- mułów i flotokonzentratów węglowych oraz mieszanek produkowanych z ich wykorzystaniem,
- paliw o uziarnieniu poniżej 5 mm i zawartości popiołu powyżej 12%,
- biomasy stałej, której wilgotność w stanie roboczym przekracza 20%.

Równie ważne będzie wykorzystanie instalacji odnawialnych źródeł energii, w tym kolektorów słonecznych oraz pomp ciepła. Powyższe działania w znacznym stopniu ograniczą niską emisję, szczególnie uciążliwą w okresie zimowym.

Regulacja termostatyczna temperatury w pomieszczeniu

Racjonalizację zużycia energii w systemach grzewczych i chłodzących uzyskuje się przez regulację termostatyczną temperatury powietrza w ogrzewanych lub schładzanych pomieszczeniach.

W systemach grzewczych stosowane są głowice termostatyczne na zaworach przy grzejnikach lub wkładkach termostatycznych, wbudowanych w grzejnik. Obecnie stosuje się urządzenia regulacyjne przy ogrzewaniu pomieszczeń. O konieczności stosowania regulacji informuje prawo budowlane, które określa m.in.:

- temperatury obliczeniowe w pomieszczeniach w zależności od ich przeznaczenia i wykorzystania,
- minimalne warunki w zakresie temperatury w miejscach pracy,
- konieczność stosowania urządzeń regulacyjnych działających automatycznie.

Systemy ogrzewania niskoparametrycznego

Przykładem ogrzewania powierzchniowego jest ogrzewanie podłogowe, ścienne lub sufitowe. Podstawową cechą jest wykorzystywanie powierzchni przegród budowlanych do przekazania strumienia ciepła na pokrycie strat i/lub kompensacji chłodu wprowadzanego z zimnym powietrzem wentylacyjnym.

Duża powierzchnia grzewcza oznacza niską temperaturę samej powierzchni grzejącej. Przy dużej powierzchni grzejącej, jest większy udział promieniowania w przekazywaniu ciepła niż przy ogrzewaniu tradycyjnym, a więc komfort cieplny jest odczuwalny przy niższej temperaturze powietrza. Niska temperatura powietrza oznacza również mniejsze zapotrzebowanie na strumień ciepła ogrzewanych pomieszczeń.

Ogrzewanie powierzchniowe, dzięki rozciągnięciu powierzchni grzewczej na rozległym obszarze ogrzewanych pomieszczeń, pozwalają na znaczną redukcję temperatur pomiędzy podłogą, a sufitem oraz powoduje jednorodne pole promieniowania w całym obszarze.

Wydajność ogrzewania ściennego zależy od temperatury czynnika grzewczego, jego ochłodzenia oraz temperatury w pomieszczeniach. Płyty systemowe ogrzewania ściennego mogą być adaptowane do ogrzewania podłogowego lub ogrzewania sufitowego.

System ogrzewania ściennego można wykorzystywać także do schładzania ściennego. System suchy ogrzewania ściennego, w pełnym zakresie może stanowić konkurencję do systemu mokrego ogrzewania ściennego.

Stosowanie odzysków ciepła

Użycie tej formy stosuje się w przypadku procesów ciągłych w czasie. W praktyce forma ta jest często spotykana w systemach wentylacyjnych nawiewno-wywiewnych. Strumień powietrza zewnętrznego, posiadający niską temperaturę, jest wstępnie ogrzewany strumieniem powietrza wywiewanego, ciepłego. Strumień ciepła przekazanego w procesie jego odzysku, zmniejsza strumień ciepła niezbędny do podgrzania powietrza końcowego, które jest wprowadzone do wentylowanych pomieszczeń.

Wstępny podgrzew powietrza w wymienniku ciepła GWC

Zimne powietrze o niskiej temperaturze jest podawane do gruntowego wymiennika ciepła, gdzie dochodzi do podgrzania o kilka stopni. W okresie zimy płytowy wymiennik gruntowy „zwraca” zgromadzone ciepło w gruncie, dzięki temu zimne powietrze może być ogrzewane. Temperatura powietrza za GWC (gruntowy wymiennik ciepła), podobnie jak w lecie jest stabilna w ciągu doby, natomiast podczas mrozów powoli spada do wielkości stopni nieco powyżej zera w skali Celsjusza. Główną cechą wymiennika GWC jest zdolność dowilżania powietrza ogrzewanego w wymienniku w czasie zimy. Wychodzące powietrze może zostać dowilżone nawet do 90 %. Ta cecha poprawia parametr wilgotności powietrza w budynku w czasie chłódów.

Prawidłowe dostosowanie strugi powietrza przepływającego przez płytowy wymiennik, zapewnia maksymalnie efektywną i skuteczną wymianę ciepła.

9.2 Racjonalizacja zużycia gazu ziemnego

Wielkość potencjału racjonalizacji zużycia gazu ziemnego wynika z realizacji przedsięwzięć termomodernizacyjnych w budynkach i jest proporcjonalna do udziału gazu w rynku ciepła na terenie gminy. Również zastosowanie nowoczesnych urządzeń o większej sprawności sprzyja racjonalizacji zużycia gazu. Wzrost sprawności dla nowych urządzeń wynika z uwzględnienia następujących rozwiązań technicznych:

- lepsze rozwiązanie układu palnikowego oraz układu powierzchni ogrzewalnych kotła pozwalające na zwiększenie nominalnej sprawności kotła, a co za tym idzie sprawności średnioeksploatacyjnej;
- lepszy dobór wielkości kotła, czyli unikanie przewymiarowania;
- stosowanie kotłów kondensacyjnych, pozwalających odzyskać ze spalin ciepło parowania pary wodnej zawartej w spalinach.

Na wzrost efektywności wykorzystania gazu wpływ mają również takie działania jak:

- oszczędne gospodarowanie paliwem gazowym w zakresie ogrzewania poprzez stosowanie nowoczesnych kotłów o dużej sprawności oraz zabiegi termomodernizacyjne, których efektem będzie zmniejszenie zużycia gazu;
- racjonalne wykorzystanie paliwa gazowego w indywidualnych gospodarstwach domowych, wyrażające się oszczędzaniem gazu w zakresie przygotowania ciepłej wody użytkowej.

Racjonalizacja użytkowania gazu związana jest również z jego dystrybucją i sprowadza się do działań związanych ze zmniejszeniem strat gazu. Straty gazu w sieci dystrybucyjnej spowodowane są głównie przez nieszczelności na armaturze i sytuacje związane z awariami i remontami. Modernizacja sieci wpłynie na zmniejszenie prawdopodobieństwa awarii.

9.3 Racjonalizacja zużycia energii elektrycznej

Zmniejszenie zużycia energii elektrycznej może być realizowane na poziomie następujących podmiotów:

- zakładu energetycznego – modernizacja stacji transformatorowych i linii przesyłowych,
- zarządcy dróg, gmina - energooszczędne oświetlenie uliczne (od 25% do 50%),
- na poziomie użytkownika – wprowadzanie energooszczędnego oświetlenia pomieszczeń, modernizacja bądź wymiana energochłonnych urządzeń gospodarstwa domowego, przesuwanie poboru energii na godziny poza szczytem energetycznym (od 8% do 15% w urządzeniach gospodarstwa domowego - pralki, chłodziarki, kuchnie elektryczne, sprzęt audio-wideo itp.).

Główne kierunki racjonalizacji zużycia energii elektrycznej przez władze gminy to:

- modernizacja oświetlenia dróg, ulic i placów,
- montaż energooszczędnych opraw oświetleniowych, urządzeń automatycznego włączania i wyłączania oświetlenia,
- montaż urządzeń do regulacji natężenia oświetlenia w pomieszczeniach,
- stopniowa wymiana maszyn i urządzeń elektroenergetycznych na bardziej efektywne,
- regularna konserwacja i czyszczenie urządzeń i oświetlenia,
- zapewnienie dostępu do informacji o energooszczędnych urządzeniach elektroenergetycznych.

Klasa energetyczna to parametr określający zużycie prądu przez urządzenie zgodnie z unijnymi dyrektywami. Wskazuje on efektywność i oszczędność produktu. Klasy energetyczne podawane są w skali od A+++ do G, gdzie A+++ oznacza klasę urządzeń o najmniejszym zużyciu energii, natomiast G - klasę najmniej ekonomiczną i opłacalną dla użytkownika. Do częstego użytku domowego warto wybierać urządzenia z klas A, ponieważ im wyższa klasa energetyczna, tym oszczędniejsze działanie.



Urządzenia klasy A+++ oszczędzają nawet o 45% energii więcej od urządzeń klasy A. Przy urządzeniach z jednym + jest to różnica o wartości ok. 25%.

Przykłady:

Wartości energetyczne właściwe jednemu praniu w przybliżeniu wyglądają następująco:

klasa A = ok. 1,2 kWh,

klasa A+ = ok. 1 kWh,

klasa A++ = ok. 0,9 kWh,

klasa A+++ = ok. 0,7–0,8 kWh.

„Zwykła” lodówka zużywa ok. 250 kWh energii rocznie, a lodówka A++ o 70 kWh mniej.

Wybór urządzeń elektrycznych z wyższą klasą energetyczną spowoduje obniżenie zużycie energii elektrycznej, co przełoży się również na oszczędności finansowe.

10 Możliwości stosowania środków poprawy efektywności energetycznej w rozumieniu art. 6 ust. 2 ustawy z dnia 20 maja 2016 r. o efektywności energetycznej

Efektywność energetyczna jest to stosunek uzyskanego efektu użytkowego urządzenia, obiektu lub instalacji do wielkości energii zużytej na jego uzyskanie. Efektywność energetyczna zależy od konstrukcji urządzeń i technologii zastosowanych w procesach wytwarzania, przesyłania i użytkowania energii i paliw. Istotnym dla zmniejszenia zużycia energii jest jej oszczędzanie, które polega na dostosowaniu efektu użytkowego do potrzeb. Poszczególne ustawy wymieniają elementy, które stanowią środki poprawy efektywności. Ustawa z dnia 20.05.2016 r. o efektywności energetycznej nakłada na jednostki sektora publicznego obowiązek zastosowania co najmniej jednego ze środków efektywności energetycznej (art. 6 ust. 1), przez które należy rozumieć, zgodnie z art. 6 ust. 2 następujące działania:

- realizacja i finansowanie przedsięwzięcia służącego poprawie efektywności energetycznej,
- nabycie urządzenia, instalacji lub pojazdu, charakteryzujących się niskim zużyciem energii oraz niskimi kosztami eksploatacji,
- wymiana eksploatowanego urządzenia, instalacji lub pojazdu na urządzenie, instalację lub pojazd, o których mowa w pkt 2, lub ich modernizacja,
- realizacja przedsięwzięcia termomodernizacyjnego w rozumieniu ustawy z dnia 21 listopada 2008 r. o wspieraniu termomodernizacji i remontów oraz o centralnej ewidencji emisyjności budynków (Dz. U. z 2018 r. poz. 966 oraz z 2019 r. poz. 51 i 2020),
- wdrażanie systemu zarządzania środowiskowego, o którym mowa w art. 2 pkt 13 rozporządzenia Parlamentu Europejskiego i Rady (WE) nr 1221/2009 z dnia 25 listopada 2009 r. w sprawie dobrowolnego udziału organizacji w systemie ekozarządzania i audytu we Wspólnocie (EMAS), uchylającego rozporządzenie (WE) nr 761/2001 oraz decyzje Komisji 2001/681/WE i 2006/193/WE, potwierdzone uzyskaniem wpisu do rejestru EMAS, o którym mowa w art. 5 ust. 1 ustawy z dnia 15 lipca 2011 r. o krajowym systemie ekozarządzania i audytu (EMAS)
- realizacja przedsięwzięć niskoemisyjnych, o których mowa w ustawie z dnia 21 listopada 2008 r. o wspieraniu termomodernizacji i remontów oraz o centralnej ewidencji emisyjności budynków.

Ponadto istnieje możliwość starania się o uzyskanie białego certyfikatu (rodzaj świadectwa potwierdzającego zaoszczędzenie określonej ilości energii w wyniku realizacji inwestycji służących poprawie efektywności energetycznej), który można uzyskać realizując zadania służące podniesieniu efektywności energetycznej a określone w art. 19, ust. 1 ustawy:

- izolacja instalacji przemysłowych;
- przebudowa lub remont budynku wraz z instalacjami i urządzeniami technicznymi;
- modernizacja lub wymiana:
 - oświetlenia,
 - urządzeń i instalacji wykorzystywanych w procesach przemysłowych lub w procesach energetycznych lub telekomunikacyjnych lub informatycznych,
 - lokalnych sieci ciepłowniczych i lokalnych źródeł ciepła w rozumieniu art. 2 pkt 6 i 7 ustawy z dnia 21 listopada 2008 r. o wspieraniu termomodernizacji i remontów oraz o centralnej ewidencji emisyjności budynków,
 - modernizacja lub wymiana urządzeń przeznaczonych do użytku domowego;
- odzyskiwanie energii, w tym odzyskiwanie energii w procesach przemysłowych;
- ograniczenie strat:

- związanych z poborem energii biernej,
- sieciowych związanych z przesyłaniem lub dystrybucją energii elektrycznej lub gazu ziemnego,
- na transformacji,
- w sieciach ciepłowniczych,
- związanych z systemami zasilania urządzeń telekomunikacyjnych lub informatycznych,
- stosowanie, do ogrzewania lub chłodzenia obiektów, energii wytwarzanej w instalacjach odnawialnego źródła energii, ciepła użytkowego w wysokosprawnej kogeneracji w rozumieniu ustawy z dnia 10 kwietnia 1997 r. – Prawo energetyczne lub ciepła odpadowego z instalacji przemysłowych.

Ustawa z dnia 21 listopada 2008 r. o wspieraniu termomodernizacji i remontów określa następujące przedsięwzięcia służące poprawie efektywności energetycznej w zakresie przebudowy lub remontu budynków, w tym przedsięwzięcia termomodernizacyjne i remontowe:

- ocieplenie ścian, stropów, fundamentów, stropodachów lub dachów;
- modernizacja lub wymiana stolarki okiennej i drzwiowej lub wymiana oszkleń w budynkach na efektywne energetycznie;
- montaż urządzeń zaciemniających okna (np. rolety, żaluzje);
- izolacja cieplna, równoważenie hydrauliczne lub kompleksowa modernizacja instalacji ogrzewania lub przygotowania ciepłej wody użytkowej;
- likwidacja liniowych i punktowych mostków cieplnych;
- modernizacja systemu wentylacji poprzez montaż układu odzysku (rekuperacji) ciepła.

Nowelizacja ustawy wprowadza nową definicję „przedsięwzięcia niskoemisyjnego” – jest to przygotowanie i realizacja przedsięwzięcia, którego przedmiotem jest ulepszenie, w wyniku którego następuje:

- wymiana urządzeń lub systemów grzewczych na spełniające standardy niskoemisyjne, z wyłączeniem kotłów na paliwo stałe spełniających wymagania klasy 5 zgodnie z normą przenoszącą europejską normę EN 303-5:2012,
- likwidacja urządzeń lub systemów grzewczych w tych budynkach, które nie spełniają standardów niskoemisyjnych, z wyłączeniem kotłów na paliwo stałe spełniających wymagania klasy 5 zgodnie z normą przenoszącą europejską normę EN 303-5:2012, oraz przyłączenie lub modernizacja przyłączenia budynku mieszkalnego jednorodzinnego do sieci ciepłowniczej, elektroenergetycznej, wraz z zainstalowaniem w tych budynkach niezbędnych urządzeń lub systemów grzewczych
- zapewnienie budynkowi mieszkalnemu jednorodzinnemu dostępu do energii z zewnętrznej instalacji odnawialnego źródła energii w rozumieniu ustawy z dnia 20 lutego 2015 r. o odnawialnych źródłach energii oraz dostępu do pompy ciepła, wraz z zainstalowaniem urządzeń służących doprowadzaniu energii elektrycznej z tej instalacji oraz zainstalowaniem w tych budynkach niezbędnych urządzeń lub systemów grzewczych
- zmniejszenie zapotrzebowania budynków mieszkalnych jednorodzinnych na energię dostarczaną na potrzeby ich ogrzewania i podgrzewania wody użytkowej, jeżeli równocześnie:
 - następuje wymiana urządzeń lub systemów grzewczych w tych budynkach, które nie spełniają standardów niskoemisyjnych, na spełniające standardy niskoemisyjne albo
 - następuje wymiana urządzeń lub systemów grzewczych w tych budynkach, które nie spełniają standardów niskoemisyjnych, oraz budowa albo modernizacja przyłącza gazowego albo elektroenergetycznego do budynku mieszkalnego jednorodzinnego, albo

- następuje likwidacja urządzeń lub systemów grzewczych w tych budynkach, które nie spełniają standardów niskoemisyjnych, oraz budowa przyłącza ciepłowniczego do budynku mieszkalnego jednorodzinnego, albo
- istniejące urządzenia lub systemy grzewcze spełniają standardy niskoemisyjne, albo
- budynek mieszkalny jednorodzinny jest przyłączony do sieci ciepłowniczej albo
- budynek mieszkalny jednorodzinny jest przyłączony, na potrzeby ogrzewania budynku, do sieci gazowej lub elektroenergetycznej, albo
- w budynku mieszkalnym jednorodzinym jest wykorzystywany kocioł na paliwo stałe spełniający wymagania klasy 5 zgodnie z normą przenoszącą europejską normę EN 303-5:2012

Ustawa zakłada, iż w celu ograniczenia emisji zanieczyszczeń i poprawy jakości powietrza oraz poprawy efektywności energetycznej budynków w gminie, gmina może realizować przedsięwzięcia niskoemisyjne na rzecz najmniej zamożnych gospodarstw domowych w budynkach mieszkalnych jednorodzinnych, w tym w szczególności tych, których członkami są osoby mające prawo do korzystania ze świadczeń pieniężnych na podstawie ustawy z dnia 12 marca 2004 r. o pomocy społecznej.

Przedsięwzięcia niskoemisyjne są współfinansowane ze środków Funduszu na podstawie porozumienia zawieranego w imieniu i na rzecz ministra właściwego do spraw klimatu przez Narodowy Fundusz Ochrony Środowiska i Gospodarki Wodnej, zwany dalej „Narodowym Funduszem”. Gmina musi zobowiązać się do spełnienia pięciu warunków:

- obowiązywania na terenie Gminy uchwały w celu zapobieżenia negatywnemu oddziaływaniu na zdrowie ludzi lub na środowisko, wprowadzająca ograniczenia lub zakazy w zakresie eksploatacji instalacji, w których następuje spalanie paliw, o której mowa w art. 96 ust. 1 ustawy z dnia 27 kwietnia 2001 r. – Prawo ochrony środowiska,
- realizacji przedsięwzięć niskoemisyjnych w nie mniej niż 1% łącznej liczby budynków mieszkalnych jednorodzinnych na obszarze gminy lub nie mniej niż 20 takich budynków oraz nie więcej niż 12% łącznej liczby takich budynków, z wyłączeniem miast, których liczba mieszkańców przekracza 100 000,
- wymiany lub likwidacji urządzeń lub systemów grzewczych lub systemów podgrzewających wodę użytkową, niespełniających wymagań niskoemisyjnych, nie mniej niż 80% budynków mieszkalnych jednorodzinnych,
- zmniejszenia zapotrzebowania na energię dostarczaną na potrzeby ogrzewania budynku mieszkalnego jednorodzinnego i podgrzewania wody użytkowej, liczonego łącznie dla wszystkich przedsięwzięć niskoemisyjnych, na poziomie nie mniejszym niż 30% energii końcowej
- zabezpieczenia w swoim budżecie środków finansowych pochodzących z dochodów własnych lub ze środków krajowych i zagranicznych, których suma stanowi 30% kosztów realizacji porozumienia, a w przypadku miast, których liczba mieszkańców przekracza 100 000 – więcej niż 30% kosztów realizacji porozumienia.

Stroną porozumienia, reprezentującą gminy i wykonującą ich prawa i obowiązki wynikające z realizacji i zapewnienia utrzymania efektów przedsięwzięć niskoemisyjnych, może być związek międzygminny, powiat lub związek metropolitalny, przy czym warunki muszą być spełnione indywidualnie przez każdą gminę, na obszarze której będą realizowane przedsięwzięcia niskoemisyjne.

Przedsięwzięcia niskoemisyjne realizowane na podstawie porozumień w zasadniczej części, tj. nie więcej niż 70%, będą finansowane ze środków Funduszu Termomodernizacji i Remontów prowadzonego przez Bank Gospodarstwa Krajowego. Gmina zobowiązana jest zabezpieczyć w swoim budżecie pozostałą część środków finansowych, tj. 30% kosztów realizacji porozumienia. Mogą to być środki pochodzące zarówno z dochodów własnych, jak i ze środków krajowych i zagranicznych.

10.1 Źródła finansowania

Zgodnie z art. 6 ustawy o efektywności energetycznej jednostka sektora publicznego, realizując swoje zadania, stosuje, co najmniej jeden z wymienionych w ustawie środków poprawy efektywności energetycznej. Środkami tymi są:

- realizacja i finansowanie przedsięwzięcia służącego poprawie efektywności energetycznej;
- nabycie urządzenia, instalacji lub pojazdu, charakteryzujących się niskim zużyciem energii oraz niskimi kosztami eksploatacji;
- wymiana eksploatowanego urządzenia, instalacji lub pojazdu na urządzenie, instalację lub pojazd, o których mowa w pkt 2, lub ich modernizacja;
- realizacja przedsięwzięcia termomodernizacyjnego w rozumieniu ustawy z dnia 21 listopada 2008 r. o wspieraniu termomodernizacji i remontów;
- wdrażanie systemu zarządzania środowiskowego, o którym mowa w art. 2 pkt 13 rozporządzenia Parlamentu Europejskiego i Rady (WE) nr 1221/2009 z dnia 25 listopada 2009 r. w sprawie dobrowolnego udziału organizacji w systemie ekozarządzania i audytu we Wspólnocie (EMAS), uchylającego rozporządzenie (WE) nr 761/2001 oraz decyzje Komisji 2001/681/WE i 2006/193/WE, potwierdzone uzyskaniem wpisu do rejestru EMAS, o którym mowa w art. 5 ust. 1 ustawy z dnia 15 lipca 2011 r. o krajowym systemie ekozarządzania i audytu (EMAS).

W Polsce istnieje obecnie dużo możliwości wsparcia inwestycji w poprawę efektywności energetycznej. Wspierany jest szereg przedsięwzięć z tym związanych od zarządzania energią, poprzez inwestycje we wszelkiego rodzaju źródła energii odnawialnej (kolektory słoneczne, elektrownie wodne, elektrownie i ciepłownie na biomasę i biogaz, geotermia), termomodernizacje budynków i inne. Finansowanie skierowane jest do każdej z możliwych grup odbiorców, są to:

- Samorządy i jednostki budżetowe;
- Przedsiębiorcy oraz rolnicy;
- Osoby fizyczne oraz wspólnoty mieszkaniowe.

Poniżej przedstawiono możliwości wsparcia finansowego efektywności energetycznej.

I. Narodowy Fundusz Ochrony Środowiska i Gospodarki Wodnej w Warszawie „Mój prąd”

Głównym celem programu jest zwiększenie produkcji energii z mikroźródeł fotowoltaicznych, a jego budżet to 1 mld złotych. Dofinansowanie obejmuje do 50% kosztów instalacji i wynosi nie więcej niż 5 000 zł. Wsparciem mogą zostać objęte instalacje o 2-10 kW mocy zainstalowanej. Program skierowany jest do gospodarstw domowych.

Poniżej szczegółowe założenia programu:

- Dofinansowanie do mikroinstalacji fotowoltaicznej o mocy zainstalowanej od 2kW do 10kW;
- Wysokość dofinansowania w formie bezzwrotnej do 50% kosztów kwalifikowanych instalacji fotowoltaiczne (PV), nie więcej niż 5 tys. zł;

- Koszty kwalifikowane – koszty zakupu i montażu instalacji fotowoltaicznej;
- Jeżeli wnioskodawca otrzymał dofinansowanie lub jest w trakcie realizacji inwestycji fotowoltaicznej w ramach innego programu, nie może ubiegać się o ponowne wsparcie w ramach programu „Mój Prąd”;
- Instalacja PV obejmuje panele fotowoltaiczne z niezbędnym oprzyrządowaniem;
- Beneficjentem programu jest osoba fizyczna, która jest stroną umowy przyłączeniowej;
- Wnioski o dofinansowanie składane będą z formie papierowej. Można je przesać np. pocztą, kurierem lub złożyć osobiście w NFOŚiGW;
- Kwalifikacja kosztów od dnia 23.07.2019 (datą poniesienia wydatku jest data opłacenia faktury);
- Projekt nie może zostać zakończony (instalacja przyłączona przez OSD) przed ogłoszeniem naboru, natomiast projekt musi być zakończony na moment składania wniosku o dofinansowanie. To znaczy wnioski mogą być składane po zakupie i montażu instalacji PV, podpisaniu umowy dwustronnej z dystrybutorem energii i zainstalowaniu licznika dwukierunkowego (co jest równoznaczne z zakończeniem inwestycji);
- Wnioskodawca składa wniosek o dofinansowanie, który po zatwierdzeniu staje się umową o dofinansowanie oraz wnioskiem o płatność;
- Do wniosku o dofinansowanie należy załączyć: fakturę za zakup i montaż instalacji PV, dowód zapłaty faktury, dokument potwierdzający instalację licznika dwukierunkowego wraz z danymi identyfikacyjnymi konkretnej umowy kompleksowej (wzór dokumentu zostanie opublikowany wraz z ogłoszeniem naboru na stronach NFOŚiGW);
- Dofinansowanie może być udzielone jedynie na nowe urządzenia (wyprodukowane nie wcześniej niż 24 miesiące przed instalacją);
- Projekt nie może dotyczyć wzrostu mocy już wcześniej zainstalowanej instalacji PV;
- Beneficjent zobowiązany jest do zgody na ewentualne przeprowadzenie kontroli instalacji w okresie 3 lat od dnia wypłaty dofinansowania;
- Beneficjent zobowiązany jest do zgody na przetwarzania i opublikowanie swoich danych osobowych (imię, nazwisko, miejscowość, moc instalacji);
- Nie przewiduje się stosowania zabezpieczeń udzielonego dofinansowania.

Drugi nabór zakończył się 06.12.2020 r. Program będzie kontynuowany w roku 2021.

Informacje programie Mój Prąd udzielają doradcy z Wydziału Projektu Doradztwa Energetycznego NFOŚiGW: <https://doradztwo-energetyczne.gov.pl/>

Szczegółowe informacje oraz inne formy dofinansowania zostały opisane na stronie NFOŚiGW <https://www.nfosiqw.gov.pl/oferta-finansowania/srodki-krajowe/programy-priorytetowe/>

W Narodowym Funduszu Ochrony Środowiska i Gospodarki Wodnej został przygotowany program priorytetowy **Czyste Powietrze** wpisujący się w realizację rządowego programu poprawy jakości powietrza.

II. Wojewódzki Fundusz Ochrony Środowiska i Gospodarki Wodnej w Rzeszowie

Czyste Powietrze to program, którego celem jest poprawa jakości powietrza oraz zmniejszenie emisji gazów cieplarnianych poprzez wymianę źródeł ciepła i poprawę efektywności energetycznej jednorodzinnych budynków mieszkalnych. Program skupia się na wymianie starych pieców i kotłów na paliwo stałe oraz termomodernizacji budynków jednorodzinnych by efektywnie zarządzać energią. Program skierowany jest do osób fizycznych będących właścicielami domów jednorodzinnych lub osób posiadających zgodę na rozpoczęcie budowy budynku jednorodzinnego. Dotacje i pożyczki będą udzielane za pośrednictwem *Wojewódzkiego Funduszu Ochrony Środowiska i Gospodarki Wodnej w Rzeszowie*.

Program przewiduje dofinansowanie m.in. na:

- źródła ciepła – wymiana, zakup, montaż
- instalacja centralnego ogrzewania i ciepłej wody użytkowej,
- wentylacja mechaniczna z odzyskiem ciepła,
- mikroinstalacja fotowoltaiczna,
- ocieplenie przegród budowlanych,
- stolarka drzwiowa i okienna,
- Dokumentacja (audyt energetyczny, dokumentacja projektowa).

Realizacja programu - lata 2018-2030. Podpisywanie umów do 31.12.2027 r.

Szczegółowe informacje i aktualne nabory dostępne są na stronie internetowej:
<https://beneficient.wfosiqw.rzeszow.pl/>

III. Regionalny Program Operacyjny Województwa Podkarpackiego

Obecnie RPO w Województwie Podkarpackim nie prowadzi naborów na żaden z programów dotyczących efektywności energetycznej i odnawialnych źródeł energii.

Aktualne nabory dostępne są na stronie internetowej:

<https://www.rpo.podkarpackie.pl/index.php/harmonogramy>

IV. Bank Gospodarstwa Krajowego

Premia termomodernizacyjna – o premię mogą się ubiegać właściciele lub zarządcy: budynków mieszkalnych, zbiorowego zamieszkania, budynków użyteczności publicznej stanowiących własność jednostek samorządu terytorialnego i wykorzystywanych przez nie do wykonywania zadań publicznych, lokalnej sieci ciepłowniczej, lokalnego źródła ciepła. Z premii mogą korzystać inwestorzy bez względu na status prawny z wyłączeniem jednostek budżetowych i samorządowych zakładów budżetowych, a więc np.: osoby prawne (m.in. spółdzielnie mieszkaniowe i spółki prawa handlowego), jednostki samorządu terytorialnego, wspólnoty mieszkaniowe, osoby fizyczne (w tym właściciele domów jednorodzinnych). Wysokość premii termomodernizacyjnej wynosi 20% kwoty kredytu wykorzystanego na realizację przedsięwzięcia termomodernizacyjnego.

Premia remontowa - o dofinansowanie projektu mogą się ubiegać właściciele lub zarządcy budynków wielorodzinnych, których użytkowanie rozpoczęto przed dniem 14 sierpnia 1961 roku. Z premii mogą skorzystać wyłącznie: osoby fizyczne, wspólnoty mieszkaniowe z większością udziałem osób fizycznych, spółdzielnie mieszkaniowe, towarzystwa budownictwa społecznego. Premia remontowa przysługuje inwestorowi z tytułu realizacji przedsięwzięcia remontowego i stanowi spłatę części kredytu zaciągniętego przez inwestora. Wysokość premii remontowej wynosi 20% kwoty kredytu wykorzystanego na realizację przedsięwzięcia remontowego.

Premia kompensacyjna - o dofinansowanie projektu mogą się ubiegać właściciele budynków mieszkalnych oraz właściciele części budynków mieszkalnych, w których w okresie między 12 listopada 1994 roku a 25 kwietnia 2005 roku znajdowały się lokale kwaterunkowe. Z premii może skorzystać osoba fizyczna, która jest właścicielem budynku mieszkalnego z co najmniej jednym lokalem kwaterunkowym albo właścicielem części budynku mieszkalnego i która była właścicielem tego budynku mieszkalnego albo tej części budynku także w dniu 25 kwietnia 2005 roku albo nabyła ten budynek albo tę część budynku w drodze spadkobrania od osoby będącej w tym dniu właścicielem.

V. Pozostałe sposoby finansowania:

- Bank Ochrony Środowiska

10.2 Zrealizowane i planowane przedsięwzięcia dot. efektywności energetycznej

Inwestycje zrealizowane:

w latach 2019-2020:

- **Termomodernizacja budynków**
 - Termomodernizacja Domu Strażaka w Maliniu I - docieplenie ścian, posadzek i stropodachu, nowa elewacja, modernizacja instalacji grzewczej - montaż grzejników konwekcyjnych 3 x 2000W oraz 1 x 500W
- **Wymiana i modernizacja nieekologicznych źródeł ciepła**
 - Projekt „Eko energia – w gminach: Tuszów Narodowy – Mielec” współfinansowany ze środków Europejskiego Funduszu Rozwoju Regionalnego w ramach działania 3.1 Rozwój OZE - projekty parasolowe RPO WP 2014-2019. – **montaż kolektorów słonecznych (203), paneli fotowoltaicznych (218), kotłów na biomasę (65) oraz pomp ciepła (113)**
 - „STOP ZE SMOGIEM w gm. Tuszów Narodowy” - montaż **26 szt. kotłów na gaz i 4 szt. kotłów na biomasę** oraz wsparcie gospodarstw domowych, które wyposażone zostały w **16 szt. kotłów na ekogroszek** klasy 5 z automatycznym zasypem paliwa; program współfinansowany ze środków Unii Europejskiej z Europejskiego Funduszu Rozwoju Regionalnego, w ramach Regionalnego Programu Operacyjnego Województwa Podkarpackiego na lata 2014-2020, poddziałanie 3.3.1 realizacja planów niskoemisyjnych i 3.3.2 – redukcja emisji
- **Oświetlenie uliczne**
 - Budowa **nowych odcinków oświetlenia ulicznego** w miejscowościach: Malinie (k. WIBO), Grochowe II Węglarka, Borki Nizińskie, Malinie na Krzywą Sosnę, Grochowe I Koniec, Grochowe II, Kozikówka, Pluty, Czajkowa, Babicha

Inwestycje planowane:

W dniu 29 czerwca 2021 r. dokonano otwarcia wniosków w naborze na dotację celową na dofinansowanie kosztów wymiany pieca.

Komisja powołana Zarządzeniem nr 41/2021 Wójta Gminy Tuszów Narodowy stwierdziła, że łącznie wpłynęło 21 wniosków, w tym 19 wniosków złożono osobiście, a 2 wpłynęły elektronicznie.

Spośród wszystkich wniosków złożono:

- 5 na ekogroszek,
- 4 na pellet,
- 12 na paliwo gazowe.

Część wniosków wymaga uzupełnienia, o które będziemy się zwracać do wnioskodawców. Po uzupełnieniu wniosków poszczególni wnioskodawcy będą wzywani do podpisywania umów.

Na dofinansowanie realizacji zadania w budżecie gminy przewidziano kwotę 84 000 zł.

Złożone wnioski mieszczą się w przewidzianym limicie dofinansowania.

11 Prognoza zapotrzebowania na ciepło, energię elektryczną i paliwa gazowe do roku 2036

Gmina Tuszów Narodowy realizuje i organizuje zaopatrzenie w ciepło, energię elektryczną i paliwa gazowe zgodnie z założeniami „Polityki Energetycznej Polski do 2040 r.”. Istotnym elementem wspomaganie realizacji polityki energetycznej jest aktywne włączenie się władz regionalnych w realizację jej celów, w tym poprzez przygotowywane na szczeblu wojewódzkim, powiatowym lub gminnym strategii rozwoju energetyki.

Najważniejszymi elementami polityki energetycznej realizowanymi na szczeblu gminnym powinny być:

- dążenie do oszczędności paliw i energii w sektorze publicznym poprzez realizację działań określonych w Krajowym Planie Działań na rzecz efektywności energetycznej;
- maksymalizacja wykorzystania istniejącego lokalnie potencjału energetyki odnawialnej;
- modernizacja i dostosowanie do aktualnych potrzeb odbiorców sieci dystrybucji energii elektrycznej.

11.1 Prognoza zapotrzebowania na ciepło – założenia ogólne

Prognozę potrzeb cieplnych w gminie opracowano uwzględniając podstawowe czynniki mające wpływ na zmiany zapotrzebowania na ciepło:

- potrzeby nowego budownictwa,
- przewidywane zmiany liczby ludności gminy,
- wpływ działań termomodernizacyjnych u istniejących odbiorców,
- racjonalizacja zużycia energii,
- działania na rzecz zrównoważonej energii zadeklarowane przez Samorząd Gminy.

Poniżej przedstawiono prognozę zmian dotyczącą liczby ludności opracowaną na podstawie analizy danych historycznych z GUS-u i wynikających z niej tendencji.

Na podstawie zmian wielkości powierzchni użytkowych mieszkalnictwa od 1995 do chwili obecnej wg GUS-u założono przyrost powierzchni w gminie. Poniżej zestawiono przewidywany przyrost powierzchni użytkowej w poszczególnych sektorach budownictwa, który zostanie wykorzystany do dalszych obliczeń.

Tabela 17. Przewidywany przyrost powierzchni użytkowej w sektorach budownictwa do 2036 r.

Rok	Powierzchnia użytkowa [m ²]		
	Mieszkalnictwo	Budynki gminne i użyteczności publicznej	Działalność gospodarcza
2020	205 732	11 767	47 542
2024	219 092	11 826	51 386
2036	260 087	12 002	67 407

Źródło: opracowanie własne na podstawie GUS i danych UG Tuszów Narodowy

Przyrost powierzchni wynika ze wzrostu standardów mieszkaniowych oraz realizacji nowych inwestycji związanych z ogólnym, sukcesywnym rozwojem gminy. Przyrost wpłynie na zmianę zapotrzebowania na ciepło i moc cieplną. W zależności od kierunków obranych przez władze gminy, przedsiębiorstw energetycznych oraz samych mieszkańców, zapotrzebowanie na energię cieplną może być dużo mniejsze niż w przypadku braku jakichkolwiek działań. Emisja zanieczyszczeń do atmosfery może ulec nawet zmniejszeniu,

mimo ogólnego rozwoju gminy. Stanie się tak, w przypadku realizacji działań określonych w dalszej części dokumentu.

Ze względu na realizowany, zrównoważony rozwój budownictwa w gminie i spełniający wymagania ochrony środowiska, za najkorzystniejszy kierunek rozwoju zaspokojenia potrzeb energetycznych uznano dalszą eliminację węgla i jego pochodnych na rzecz wykorzystywania paliw o niższej emisyjności zanieczyszczeń lub wymiana urządzeń grzewczych na nowoczesne, niskoemisyjne, a także zwiększenie wykorzystania odnawialnych źródeł energii.

Prognoza zapotrzebowania na energię ciepłą została opracowana w dwóch scenariuszach. Założenia do scenariuszy zostały przyjęte na podstawie analiz aktualnego stanu technicznego infrastruktury, wykorzystania i potencjału energii ze źródeł odnawialnych, danych otrzymanych od przedsiębiorstw energetycznych na terenie gminy oraz aktualnego bilansu energetycznego.

Ze względu na trudne do przewidzenia zmiany w gospodarce i mieszkalnictwie, prognoza zapotrzebowania na energię ciepłą została opracowana dla scenariusza „pozytywnego” i „negatywnego”. Scenariusz pozytywny – optymistyczny, pokazuje wymierne efekty działań „ekoenergetycznych” i „prośrodowiskowych”. Wariant negatywny tzw. „zaniechania”, jest swojego rodzaju ostrzeżeniem przed brakiem realizacji działań określonych w dokumencie.

Oprócz wyżej wymienionych założono, że budowa nowych obiektów będzie odbywać się wg obowiązujących norm (coraz bardziej energooszczędne budynki – założono 2 różne wskaźniki dla 2 scenariuszy).

11.2 Scenariusz 1 optymistyczny – zrównoważonego rozwoju energetycznego

Wariant ten zakłada:

- Zmniejszenie zapotrzebowania ciepła w wyniku termomodernizacji istniejących budynków,
- Wymiana części kotłowni i domowych ogrzewań węglowych na bardziej ekologiczne w tym OZE,
- Budowanie wg obowiązujących norm (coraz bardziej energooszczędne budynki – założono zmniejszona energochłonność: od 80 do 100 [kWh/m²rok] dla poszczególnych sektorów budownictwa),
- Poprawa sprawności całkowitej systemów grzewczych i przygotowania c.w.u. (wzrost do 80% dla c.w.u. oraz 90% dla systemów grzewczych w budynkach nowych i poddanych termomodernizacji),

Do wyznaczenia średniego wskaźnika energochłonności budynków w gminie założono intensywną termomodernizację istniejących budynków. Oparto się na założeniach jak w poniższej tabeli.

Tabela 18. Założony odsetek powierzchni budynków poddanych kompleksowej termomodernizacji³

Grupa wiekowa budynków		Procent budynków poddanych kompleksowej termomodernizacji w danym roku		
		2020	2024	2036
Mieszkalnictwo	Do 1966	45%	55%	70%
	1967-1985	40%	50%	65%
	1986-1992	30%	40%	55%
	1993-1996	20%	35%	50%
	1997-2013	0%	13%	28%
	2014-2019	0%	10%	25%
	łącznie*	25%	31%	47%
Sektor działalności gospodarczej	Do 1966	40%	50%	70%
	1967-1985	35%	45%	65%
	1986-1992	30%	40%	60%
	1993-1996	15%	25%	45%
	1997-2013	10%	20%	40%
	2014-2019	0%	10%	30%
	łącznie*	18%	25%	40%
Budynki gminne i użyteczności publicznej	Do 1966	77%	87%	100%
	1967-1985	77%	87%	100%
	1986-1992	95%	100%	100%
	1993-1996	100%	100%	100%
	1997-2013	50%	60%	100%
	2014-2019	0%	0%	0%
	łącznie*	82%	90%	100%

Źródło: Opracowanie własne, *średnia ważona

Potrzeby nowego budownictwa – wskaźniki energochłonności

Obecnie wznoszone w Polsce budynki mieszkalne mają średnie zużycie energii cieplnej 90-120 kWh/m²rok (są to wartości teoretyczne, w rzeczywistości współczynnik „E” dochodzi do 150 kWh/m²rok). Obowiązujące Rozporządzenie Ministra Infrastruktury z dnia 12 kwietnia 2002 r. w sprawie warunków technicznych, jakim powinny odpowiadać budynki i ich usytuowanie wyznacza wartość graniczną wskaźnika E (w odniesieniu do kubatury) wynosi od 29 do 37,4 kWh/m³rok (jest on odniesiony do kubatury). Można się spodziewać, że w najbliższych latach wskaźniki zużycia energii w Polsce ulegną zmniejszeniu. Zapotrzebowanie na ciepło dla domu niskoenergetycznego kształtuje się na poziomie od 30 do 60 kWh/(m²rok). W przypadku budynku tradycyjnego wzniesionego zgodnie z obowiązującymi przepisami wartość ta jak już wcześniej wspomniano wynosi od 90 do 120 kWh/m² rok. Dom pasywny potrzebuje poniżej 15 kWh/m² rok.

Do niniejszego scenariusza założono uśrednione wskaźniki sezonowego zużycia energii na potrzeby ogrzewania, wentylacji oraz podgrzania ciepłej wody użytkowej (wraz ze stratami) podyktowane obowiązującymi od 2019 roku:

Lata 2020-2023:

- Sektor budownictwa mieszkaniowego - 70 kWh/m²rok.
- Sektor budownictwa mieszkaniowego wielorodzinnego - 75 kWh/m²rok.

³ W przypadku sektora komunalnego dane dla roku bazowego opracowane na podstawie informacji uzyskanych od zarządców budynków i ankietyzacji, w przypadku pozostałych sektorów dane dla roku bazowego to założone wartości na podstawie uśrednionych danych z kilkunastu gmin województwa podkarpackiego (uzyskanie dokładnych danych będzie możliwe po przeprowadzeniu pełnej inwentaryzacji gospodarstw domowych i sektora działalności gospodarczej w gminie), wartości dla lat przyszłych we wszystkich sektorach są wartościami założonymi

- Sektor budownictwa użyteczności publicznej - 45 kWh/m²rok.
- Sektor produkcyjno-usługowy i handlowy – 70 kWh/m²rok.

Lata 2020-2035:

- Sektor budownictwa mieszkaniowego - 55 kWh/m²rok.
- Sektor budownictwa mieszkaniowego wielorodzinnego - 67 kWh/m²rok.
- Sektor budownictwa użyteczności publicznej – 38 kWh/m²rok.
- Sektor produkcyjno-usługowy i handlowy - 57 kWh/m²rok.

Dla budynków poddanych kompleksowej termomodernizacji założono uśrednione dla lat 2020-2035 wskaźniki od 60-90 kWh/m²rok dla wszystkich sektorów.

11.2.1 Prognoza zapotrzebowania na ciepło – wszystkie sektory budownictwa

Na podstawie założeń ogólnych, dotyczących przyrostu powierzchni użytkowej w poszczególnych sektorach budownictwa oraz założeń dla scenariusza optymistycznego, dotyczących odsetka przeprowadzonych termomodernizacji oraz założonych wskaźników energochłonności dla nowobudowanych budynków dokonano obliczeń zużycia energii, które przedstawiono poniżej.

Tabela 19. Zużycie energii cieplnej i zapotrzebowanie na moc dla sektorów budownictwa w gminie wg scenariusza optymistycznego.

Sektor	Zakres	Rok bazowy	2024*		2036*	
Mieszkalnictwo	Energia użytkowa [GJ/rok]	109 626	108 524	-1,01%	103 043	-6,00%
	Energia końcowa łącznie [GJ/rok]	206 000	199 184	-3,31%	186 187	-9,62%
	Uśredniony wskaźnik zużycia energii [kWh/m ² rok]	150,6	140,0	-7,04%	112,0	-25,65%
	Szacunkowe zapotrzebowanie na moc [MW]	28,84	27,89	-3,31%	26,07	-9,62%
Działalność gospodarcza	Energia użytkowa [GJ/rok]	21 333	21 370	0,17%	22 180	3,97%
	Energia końcowa łącznie [GJ/rok]	35 187	34 599	-1,67%	34 152	-2,94%
	Uśredniony wskaźnik zużycia energii [kWh/m ² rok]	127	117,7	-7,32%	93,2	-26,67%
	Szacunkowe zapotrzebowanie na moc [MW]	4,93	4,84	-1,67%	4,78	-2,94%
Budynki gminne/ użyteczności publicznej	Energia użytkowa [GJ/rok]	4 183	4 000	-4,37%	3 721	-11,05%
	Energia końcowa łącznie [GJ/rok]	5 435	5 271	-3,01%	4 925	-9,37%
	Uśredniony wskaźnik zużycia energii [kWh/m ² rok]	107,1	101,9	-4,85%	93,4	-12,79%
	Szacunkowe zapotrzebowanie na moc [MW]	0,76	0,74	-3,01%	0,69	-9,37%
łącznie	Energia użytkowa [GJ/rok]	135 142	133 894	-0,92%	128 944	-4,59%
	Energia końcowa łącznie [GJ/rok]	246 622	239 055	-3,07%	225 264	-8,66%
	Uśredniony wskaźnik zużycia energii [kWh/m ² rok]	144,4	134,3	-6,99%	107,6	-25,52%
	Szacunkowe zapotrzebowanie na moc [MW]	34,53	33,47	-3,07%	31,54	-8,66%

*zmiana w % w stosunku do roku bazowego, Źródło: Opracowanie własne

Wykres 2. Zużycie energii dla budownictwa na terenie gminy, łącznie na potrzeby grzewcze, wg scenariusza optymistycznego.

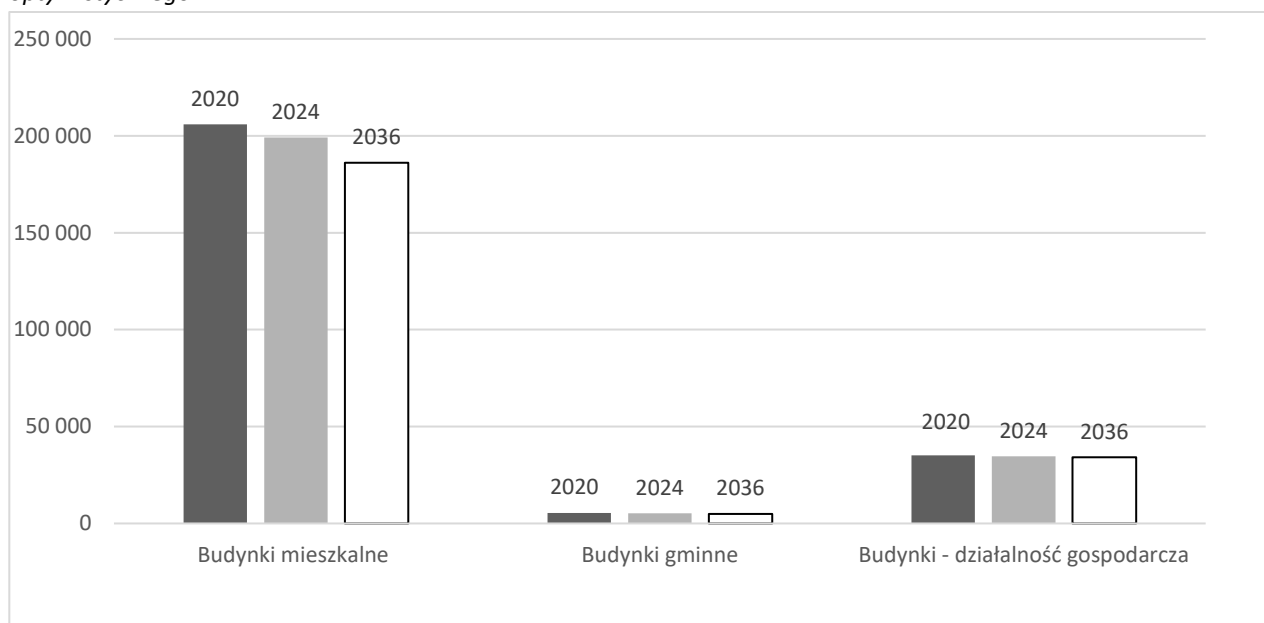

Źródło: Opracowanie własne.

Reasumując, wariant optymistyczny pokazuje, jak duży wpływ na zmniejszenie zużycia energii mają działania inwestycyjne związane z termomodernizacją oraz szeroko pojętym zrównoważonym rozwojem energetycznym. Mimo przewidywanego dużego wzrostu powierzchni ogrzewanej w gminie (o ok. 28%) do 2036 roku nastąpi niemal 8,7% spadek zużycia energii końcowej.

Najbardziej miarodajny dla energochłonności budownictwa jest wskaźnik energochłonności, który przy realizacji scenariusza optymistycznego obniży się o ok. 25,5%.

11.3 Scenariusz 2 zaniechania – brak lub znikome działania na rzecz zrównoważonego rozwoju energetycznego

Opracowany scenariusz 2 prognozy zapotrzebowania na energię ciepłą uwzględnia założenia ogólne (jednakowe dla obu scenariuszy) oraz w odróżnieniu do scenariusza 1:

- Znikomy lub zerowy odsetek budynków poddanych termomodernizacji,
- Podobny do obecnego bilans paliw jako nośników energii grzewczej,
- Poprawa komfortu zamieszkiwania,
- Niewielka poprawa sprawności systemów grzewczych (wzrost do 80%),
- Sprawność systemów do przygotowania c.w.u. na poziomie do 70%,
- Budowanie wg obowiązujących norm - założono większe wskaźniki niż dla scenariusza 1:
 - Sektor budownictwa mieszkalnego jednorodzinne - 90-100 kWh/m²rok.
 - Sektor budownictwa mieszkalnego wielorodzinnego - 80-90 kWh/m²rok.
 - Sektor budownictwa użyteczności publicznej - 80 kWh/m²rok.
 - Sektor produkcyjno-usługowy i handlowy – 80-90 kWh/m²rok.

Dla budynków poddanych kompleksowej termomodernizacji założono uśrednione dla lat 2019-2036 wskaźniki:

- Sektor budownictwa mieszkalnego – 80-90 kWh/m²rok.
- Sektor budownictwa mieszkalnego wielorodzinnego – 80-90 kWh/m²rok.

- Sektor budownictwa użyteczności publicznej – 70-80 kWh/m²rok.
- Sektor produkcyjno-usługowy i handlowy – 70-80 kWh/m²rok.

11.3.1 Prognoza zapotrzebowania na ciepło – wszystkie sektory budownictwa

Na podstawie założeń ogólnych (jak w scenariuszu 1) oraz założeń dla scenariusza zaniechania, dokonano obliczeń dotyczących zużycia energii przedstawionych w poniższej tabeli:

Tabela 20. Zużycie energii cieplnej i zapotrzebowanie na moc budownictwa w gminie wg scenariusza zaniechania.

Sektor	Zakres	Rok bazowy	2023*		2035*	
Mieszkalnictwo	Energia użytkowa [GJ/rok]	109 626	115 299	5,17%	132 705	21,05%
	Energia końcowa łącznie [GJ/rok]	206 000	213 097	3,44%	234 870	14,01%
	Uśredniony wskaźnik zużycia energii [kWh/m ² rok]	150,6	148,7	-1,24%	144,2	-4,25%
	Szacunkowe zapotrzebowanie na moc [MW]	28,84	29,83	3,44%	32,88	14,01%
Działalność gospodarcza	Energia użytkowa [GJ/rok]	21 333	22 827	7,00%	29 052	36,18%
	Energia końcowa łącznie [GJ/rok]	35 187	36 856	4,74%	43 811	24,51%
	Uśredniony wskaźnik zużycia energii [kWh/m ² rok]	127	125,8	-1,00%	122,0	-3,95%
	Szacunkowe zapotrzebowanie na moc [MW]	4,93	5,16	4,74%	6,13	24,51%
Budynki gminne/ użyteczności publicznej	Energia użytkowa [GJ/rok]	4 183	4 202	0,47%	4 261	1,87%
	Energia końcowa łącznie [GJ/rok]	5 435	5 586	2,78%	5 644	3,86%
	Uśredniony wskaźnik zużycia energii [kWh/m ² rok]	107,1	107,1	-0,03%	107,0	-0,13%
	Szacunkowe zapotrzebowanie na moc [MW]	0,76	0,78	2,78%	0,79	3,86%
łącznie	Energia użytkowa [GJ/rok]	135 142	142 328	5,32%	166 018	22,85%
	Energia końcowa łącznie [GJ/rok]	246 622	255 539	3,62%	284 326	15,29%
	Uśredniony wskaźnik zużycia energii [kWh/m ² rok]	144,4	142,8	-1,13%	138,5	-4,13%
	Szacunkowe zapotrzebowanie na moc [MW]	34,53	35,78	3,62%	39,81	15,29%

*zmiana w % w stosunku do roku bazowego, Źródło: Opracowanie własne.

Wykres 3. Zużycie energii dla budownictwa na terenie gminy dla poszczególnych sektorów na potrzeby grzewcze, wg scenariusza zaniechania.

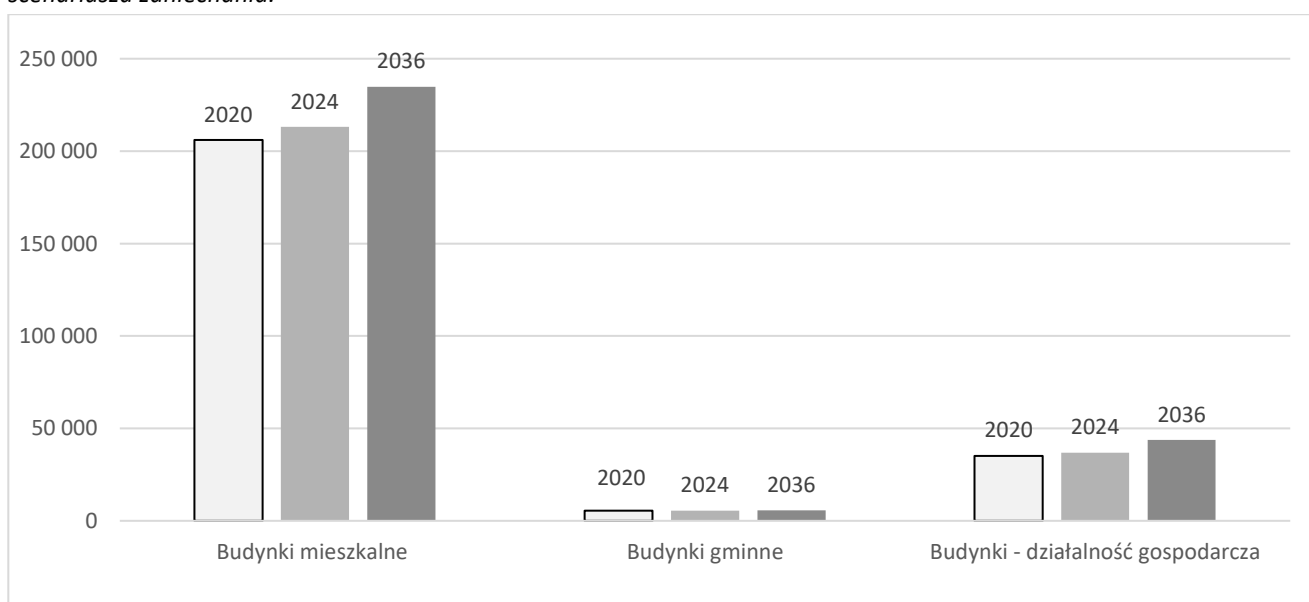

Źródło: Opracowanie własne.

Scenariusz zaniechania działań na rzecz zrównoważonego rozwoju energetycznego wpłynie na zwiększenie zużycia energii i zapotrzebowania na moc w gminie. Według obliczeń, wzrost wyniesie ok. 15,3%. Taki

scenariusz przyczyni się również do zwiększenia emisji zanieczyszczeń pochodzących z procesów spalania paliw. Jest on swojego rodzaju ostrzeżeniem dla władz samorządowych oraz mieszkańców przed stagnacją w działaniach na rzecz ogólnie pojętego zrównoważonego rozwoju energetycznego.

11.4 Prognoza zapotrzebowania na energię elektryczną

Prognozę przygotowano w oparciu o analizy i oszacowania własne korzystając również z prognozy krajowego zapotrzebowania na energię do 2030 r., danych od dystrybutora energii elektrycznej oraz danych historycznych GUS. Zużycie w roku bazowym zostało określone na podstawie rocznego zużycia energii elektrycznej, jak w rozdziale 4.

Opracowana prognoza zapotrzebowania na energię elektryczną przedstawia niewielki wzrost zużycia energii elektrycznej.

Z danych GUS wynika, że średni przyrost zużycia energii elektrycznej w ciągu ostatnich 25 lat jest równy średniorocznie ok. 0,1%. Wielkość tego przyrostu z czasem spada, w ostatnich latach zużycie energii elektrycznej utrzymuje się na zbliżonym poziomie. W tabeli poniżej przedstawiono dane dotyczące zużycia energii elektrycznej w gminie oraz prognozę do 2036 r. wychodząc od roku 2020.

Należy mieć na uwadze, że jest to prognoza nieuwzględniająca zmian zużycia technologicznego (taryfy dla wysokich i średnich napięć). W przypadku pojawienia się zakładów przemysłowych, których technologia produkcyjna oparta będzie na energii elektrycznej, przyrost zużycia może ulec znacznemu zwiększeniu lub zmniejszeniu.

Tabela 21. Przewidywane zmiany zapotrzebowania na energię elektryczną w gminie w stosunku do roku bazowego.

Zużycie energii elektrycznej [MWh/rok]			
Rok	2020	2024	2036
Zużycie energii elektrycznej – taryfy G (niskie napięcie)	4 850	5 078	5 534
[%]	100,00%	104,70%	114,10%
Zużycie energii elektrycznej – A+B+C	7 125,7	7 125,7	7 125,7
Łączne zużycie w sektorach	11 975,4	12 203,4	12 659,3
[%]	100,00%	101,90%	105,71%

Źródło: Opracowanie własne.

Łączny wzrost zużycia energii elektrycznej do roku 2036 może wynieść ok. 5,7%, w stosunku do roku bazowego. Należy pamiętać, że prognozowanie zużycia dla energii jest utrudnione ze względu na trudne do przewidzenia ceny energii, od których zależy popyt na nią wśród mieszkańców.

11.5 Prognoza zapotrzebowania na gaz

Prognozowane zapotrzebowanie na gaz do 2036 roku określono przy wykorzystaniu:

- Historycznych danych statystycznych GUS od roku 1995 dotyczących zużycia gazu w gminie,
- Opracowanych scenariuszy zapotrzebowania na energię cieplną,
- Danych otrzymanych od dystrybutora gazu na terenie gminy.

Tabela 22. Przewidywane zmiany zapotrzebowania na gaz w gminie

Zakres	2020	2024	2036
	Zużycie gazu [m ³ /rok]		
Całkowite zużycie gazu w gminie wg rozdziału 4	509 453	542 940	695 775
Zmiana [%]	100,00%	106,57%	136,57%

Źródło: opracowanie własne

Z prognozy wynika, że wraz z rozwojem gminy (wzrost powierzchni mieszkalnej i związanej z działalnością gospodarczą), ilość gazu w strukturze paliw wykorzystywanych na potrzeby grzewcze i bytowe oraz jego całkowita ilość będzie wykazywać tendencję rosnącą. Wskazują na to oba scenariusze wymienione w poprzednim rozdziale. W gminie Jarosław w ostatnich latach coraz więcej mieszkańców przechodzi na ogrzewanie gazowe co potwierdzają dane GUS. W przypadku zużycia technologicznego z uwagi na zbyt dużo czynników wpływających na zmiany zużycia gazu autorzy nie podjęli prognozowania zużycia gazu w tym sektorze.

Duży wpływ na zużycie gazu w Gminie wśród odbiorców indywidualnych będzie mieć kierunek działań władz gminy (np. promocja czy dofinansowanie do wymiany kotłów na gazowe) i samych mieszkańców.

Należy pamiętać, że prognozowanie zużycia dla gazu jest dość trudne i niepewne również ze względu na zmieniające się ceny, od czego bardzo zależy popyt wśród mieszkańców. Na ceny gazu w głównej mierze będzie mieć wpływ polityki państwa dotycząca dostaw gazu do Polski.

12 Wpływ scenariuszy działań na stan zanieczyszczenia powietrza w gminie

12.1 Wpływ realizacji scenariusza optymistycznego na stan zanieczyszczeń powietrza

Struktura zużycia nośników energii w gminie, na potrzeby grzewcze, wg scenariusza optymistycznego:

Tabela 23. Struktura zużycia paliw na potrzeby grzewcze wg scenariusza optymistycznego w [TJ/rok].

Ilość energii końcowej z danego nośnika	2020	2024	2036
	[TJ/rok]		
gaz	20,38	22,34	32,45
węgiel	138,01	130,07	114,03
biomasa	69,89	66,43	54,38
olej opałowy	1,74	1,66	1,33
energia elektryczna	12,93	11,22	7,71
kolektory słoneczne	2,57	3,58	5,45
pompy ciepła	1,11	3,75	9,91
Suma:	246,62	239,05	225,26

Źródło: Opracowanie własne.

Wykres 4. Struktura zużycia paliw na potrzeby grzewcze wg scenariusza optymistycznego w [TJ/rok].

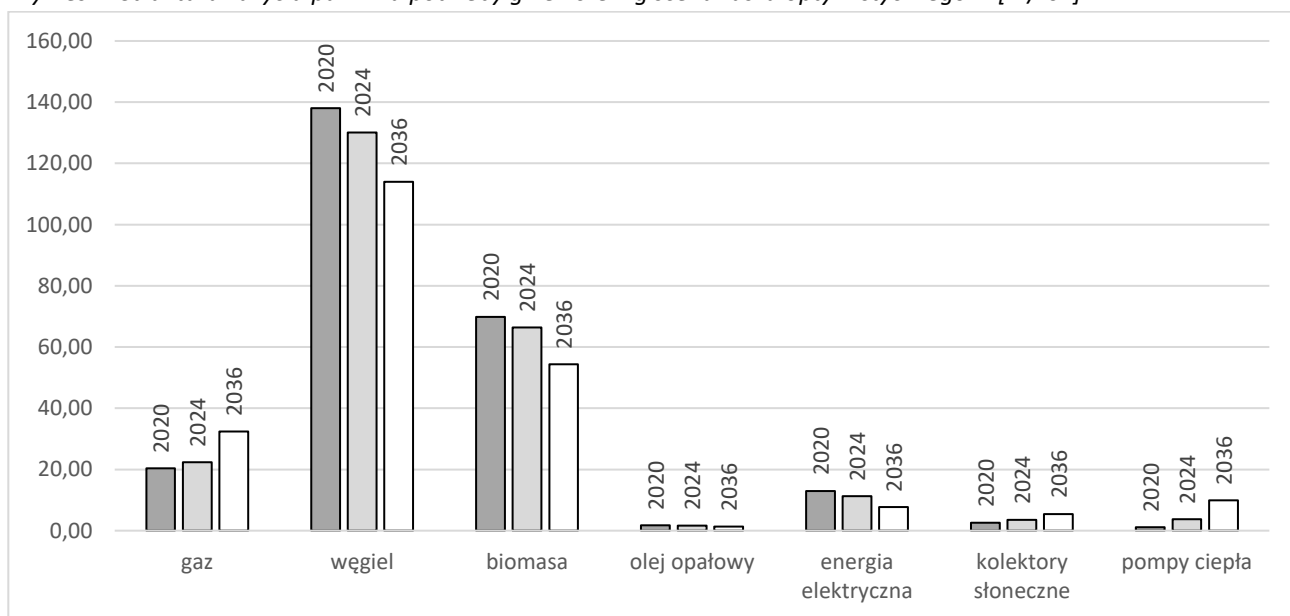

Źródło: Opracowanie własne.

Realizacja tego scenariusza będzie równoznaczna ze stopniowym odchodzeniem od wykorzystania węgla, wzrostu wykorzystania gazu i odnawialnych źródeł energii i paliw gazowych.

Do obliczeń emisji zanieczyszczeń w roku 2024 i 2036 wykorzystano wskaźniki wg normy PN EN 303-5:2012. Są to m.in. wskaźniki dla kotłów spełniających wymagania tzw. Ekoprojektu - Rozporządzenie Komisji (UE) 2015/1189 z dnia 28 kwietnia 2015 r. w sprawie wykonania dyrektywy Parlamentu Europejskiego i Rady 2009/125/WE (Dz. U. UE L 193 z 21.07.2015, str. 100, z późn. zm.)

Emisja zanieczyszczeń w ujęciu globalnym w gminie wg scenariusza optymistycznego:

Tabela 24. Emisja zanieczyszczeń w ujęciu globalnym w gminie wg scenariusza optymistycznego w [Mg/rok].

Rok	Emisja łącznie [Mg/rok]						
	PM 10	PM 2,5	CO ₂	BaP	SO ₂	NO _x	CO
2020	75,55	63,15	16 297,00	0,03	46,98	24,65	695,35
2024	9,74	9,48	15 844,93	0,01	38,24	53,09	193,47
Zmiana	-87,1%	-85,0%	-2,8%	-61,0%	-18,6%	115,4%	-72,2%
2036	2,82	2,74	14 059,08	0,002	0,10	28,83	42,50
Zmiana	-96,3%	-95,7%	-13,7%	-95,1%	-99,78%	17,0%	-93,9%

Źródło: Opracowanie własne.

Wykres 5. Emisja zanieczyszczeń w ujęciu globalnym w gminie wg scenariusza optymistycznego w [Mg/rok].

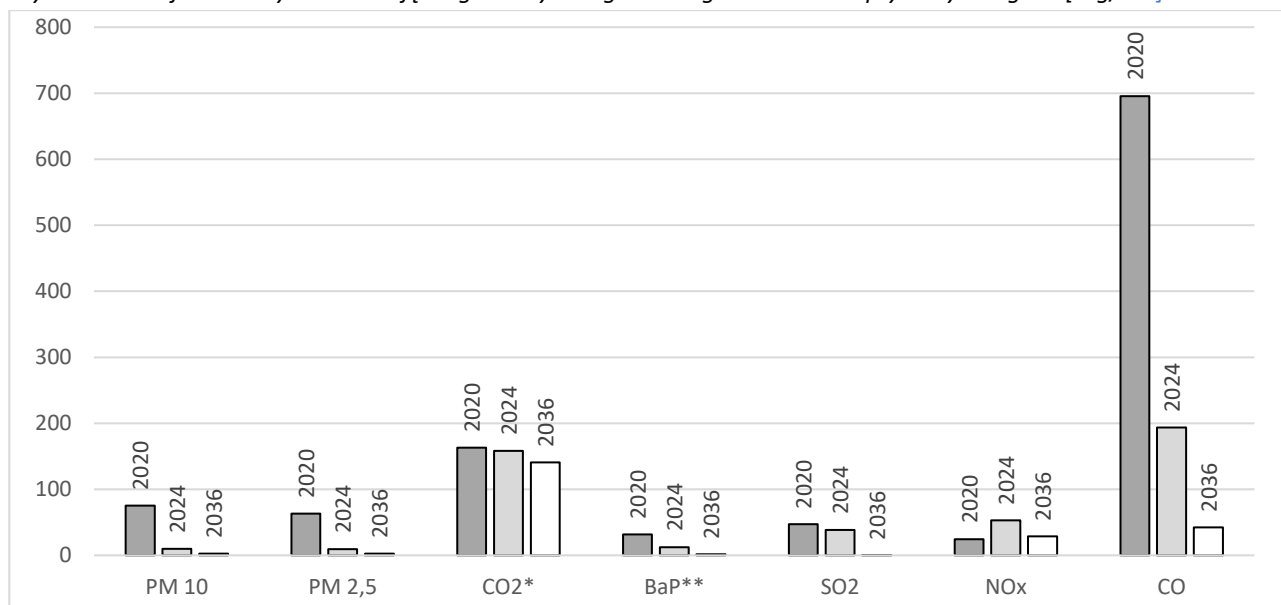

*ilość CO₂ podana w setkach ton, ** ilość BaP podana w kg, Źródło: Opracowanie własne.

Realizacja tego scenariusza przyczyni się do znacznej poprawy jakości powietrza w gminie. Nastąpi redukcja poszczególnych substancji nawet do 99,78% (w przypadku dwutlenku siarki) w stosunku do roku bazowego.

12.2 Wpływ realizacji scenariusza zaniechania na stan zanieczyszczeń powietrza

Struktura zużycia nośników energii w gminie, na potrzeby grzewcze, wg scenariusza zaniechania:

Tabela 25. Struktura zużycia paliw na potrzeby grzewcze wg scenariusza zaniechania w [TJ/rok].

Ilość energii końcowej z danego nośnika	2020	2024	2036
	[TJ/rok]		
gaz	20,38	21,09	23,21
węgiel	138,01	143,02	159,45
biomasa	69,89	72,43	80,69
Olej opałowy	1,74	1,79	1,81
energia elektryczna	12,93	13,40	14,93
kolektory słoneczne	2,57	2,66	2,95
pompy ciepła	1,11	1,15	1,27
Suma:	246,62	255,54	284,33

Źródło: Opracowanie własne.

Wykres 6. Struktura zużycia paliw na potrzeby grzewcze wg scenariusza zaniechania w [TJ/rok].

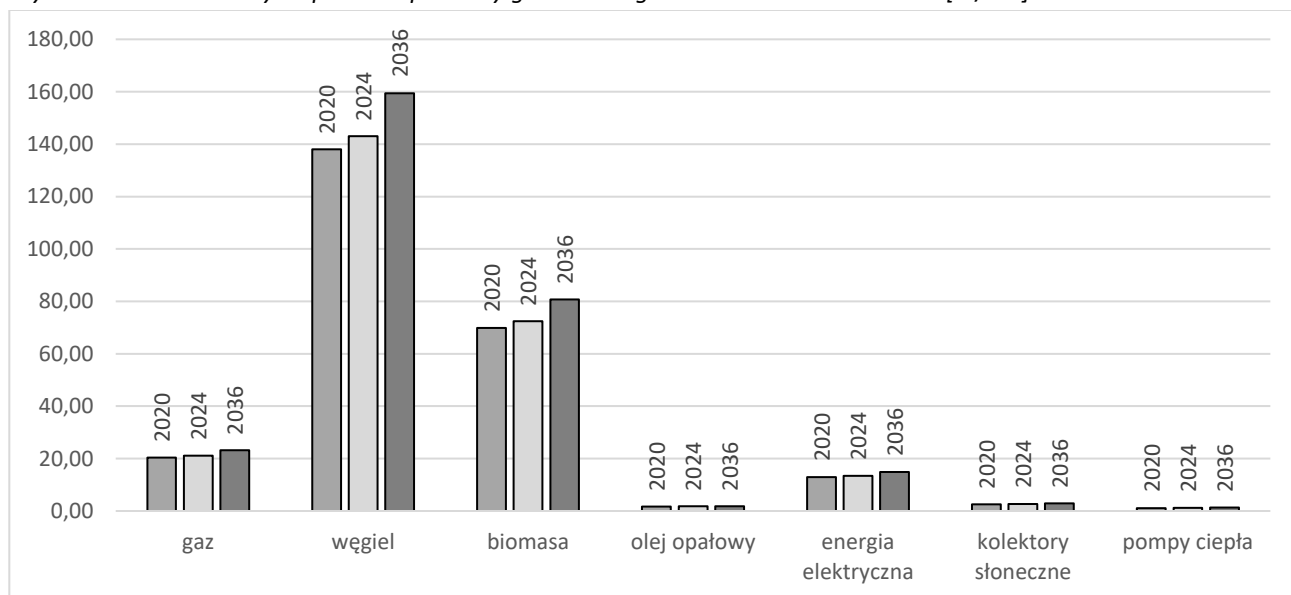

Źródło: Opracowanie własne.

Realizacja tego scenariusza będzie równoznaczna ze wzrostem wykorzystania paliw stałych, utrzymaniem na niskim poziomie stopnia wykorzystania odnawialnych źródeł energii oraz brakiem działań w kierunku ogólnie pojętego rozwoju energetycznego.

Emisja zanieczyszczeń w ujęciu globalnym w gminie wg scenariusza zaniechania:

Tabela 26. Emisja zanieczyszczeń w ujęciu globalnym w gminie wg scenariusza zaniechania w [Mg/rok].

Rok	Emisja łącznie [Mg/rok]						
	PM 10	PM 2,5	CO ₂	BaP	SO ₂	NO _x	CO
2020	75,55	63,15	16 297,00	0,03	46,98	24,65	695,35
2024	84,43	67,07	17 084,11	0,03	48,88	26,06	768,75
Zmiana	11,75%	6,19%	4,83%	7,43%	4,03%	5,74%	10,56%
2036	94,11	74,75	19 016,81	0,04	54,48	29,02	856,90
Zmiana	24,57%	18,36%	16,69%	19,76%	15,95%	17,76%	23,23%

Źródło: Opracowanie własne.

Wykres 7. Emisja zanieczyszczeń w ujęciu globalnym w gminie wg scenariusza zaniechania w [Mg/rok].

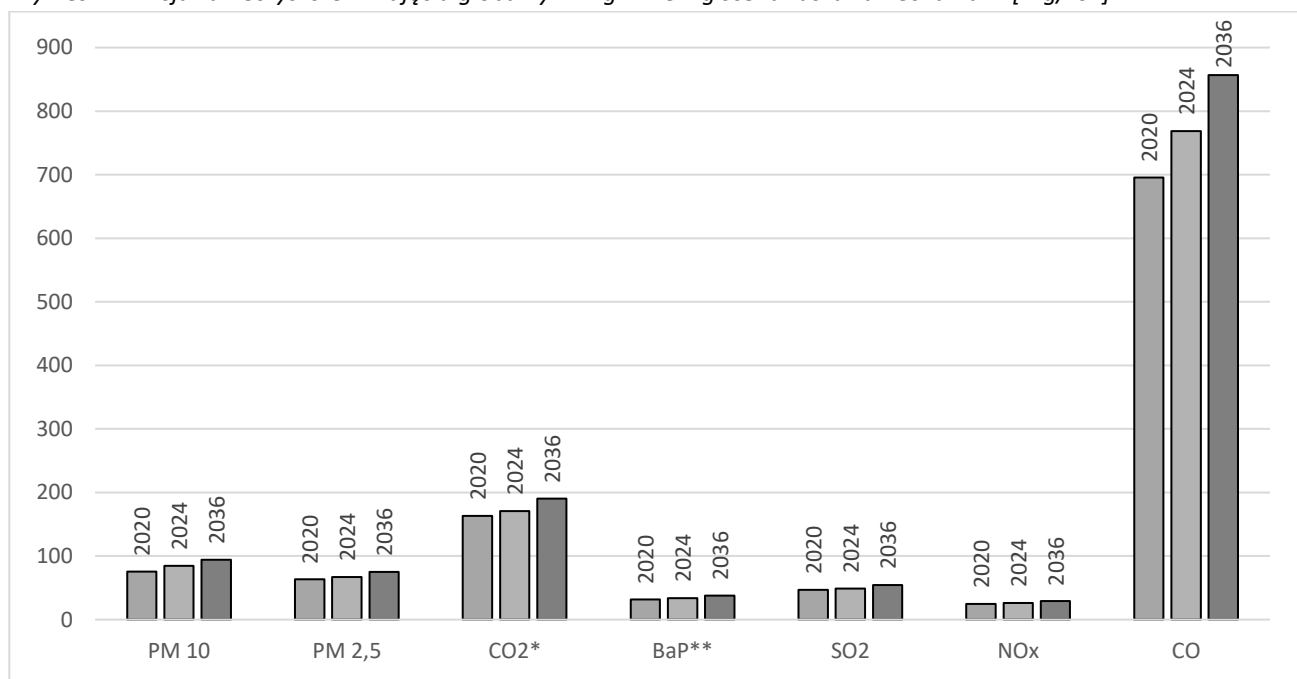
*ilość CO₂ podana w setkach ton, ** ilość BaP podana w kg, Źródło: Opracowanie własne.

Realizacja tego scenariusza przyczyni się do pogorszenia jakości powietrza w gminie. Nastąpi wzrost emisji poszczególnych substancji nawet do ok. 24,6% w przypadku pyłu PM10 w stosunku do roku bazowego. Powyższe wyniki pokazują, jak duży wpływ na wielkość emisji ma realizacja ekologicznych działań lub ich brak. Realizacja scenariusza optymistycznego wpłynie pozytywnie na jakość powietrza w gminie, natomiast zaniechanie działań wpłynie najprawdopodobniej na pogorszenie stanu powietrza.

13 Ocena możliwości zaspokojenia potrzeb w zakresie zaopatrzenia w ciepło, energię elektryczną i paliwa gazowe do roku 2036

13.1 Zaopatrzenie w ciepło

Na terenie Gminy Tuszów Narodowy ogrzewanie obiektów oparte jest na bazie rozwiązań indywidualnych, takich jak kotłownie, piece lub wewnętrzne instalacje centralnego ogrzewania. Sieci ciepłownicze nie występują. W celu zaspokojenia potrzeb grzewczych, mieszkańcy jako paliwo wykorzystują głównie paliwa stałe (ok. 84,3% całkowitego zapotrzebowania), w tym węgiel (ok. 56%) i biomasa (ok. 28,3%). Bieżące bezpieczeństwo energetyczne związane z zaopatrzeniem w energię ciepłą w gminie jest zapewnione.

Do roku 2036, przyjmując założenia scenariusza optymistycznego wraz z przewidywanym znacznym wzrostem powierzchni ogrzewanej, zużycie energii końcowej może zmaleć o blisko 8,7%. Najbardziej miarodajny dla energochłonności budownictwa jest wskaźnik energochłonności, który przy realizacji scenariusza optymistycznego obniży się o ok. 25,5%. W przypadku braku realizacji działań na rzecz zrównoważonego rozwoju energetycznego (scenariusz zaniechania), zapotrzebowanie na energię ciepłą może wzrosnąć o ok. 22,8%. Taki scenariusz przyczyni się również do zwiększenia emisji zanieczyszczeń pochodzących z procesów spalania paliw.

Dominującym systemem zaspokojenia potrzeb cieplnych w gminie nadal pozostaną indywidualne źródła ciepła, dlatego zaleca się wzrost wykorzystania paliwa systemu gazowego, który nie będzie generował dodatkowych strat energii na przesył, umożliwiając produkcję ciepła z taką samą sprawnością. Ponadto, zgodnie z obowiązującą tzw. uchwałą antysmogową, należy wymienić przestarzałe kotły, na te zgodne z ekoprojektem (rozdział 1.1). W indywidualnych źródłach ciepła istnieje większa możliwość zastosowania odnawialnych źródeł energii, instalacji solarnych, wspomagający przygotowanie ciepłej wody użytkowej, co ograniczy zużycie paliw i emisję szkodliwych substancji (produkty spalania).

13.2 Zaopatrzenie w energię elektryczną

Dystrybutorem energii elektrycznej i operatorem infrastruktury sieci elektroenergetycznych na terenie Gminy Tuszów Narodowy jest PGE Dystrybucja S.A. Obecnie na obszarze gminy nie ma problemów z dostarczaniem mocy i energii elektrycznej do istniejących obiektów. Zapotrzebowanie na energię elektryczną jest zaspokajane.

Do roku 2036 w gminie prognozowany jest wzrost zużycia energii elektrycznej, który może wynieść ok. 5,7% w stosunku do roku bazowego (tj. do poziomu 11 975,4 MWh). Obecne parametry sieci i infrastruktury elektroenergetycznej oraz przedstawione zadania modernizacyjne operatora systemu dystrybucyjnego wskazują, iż prognozowany do 2036 r. wzrost zużycia energii elektrycznej będzie w pełni zapewniony. Finansowanie modernizacji infrastruktury elektroenergetycznej oparte jest na środkach własnych oraz różnych źródłach finansowania zewnętrznego. Budowa nowych urządzeń elektroenergetycznych SN i nN będzie wynikać z potrzeby przyłączenia odbiorców, zgodnie z ustawą Prawo energetyczne i aktami wykonawczymi oraz celem zaspokojenia wzrostu zużycia energii istniejących odbiorców.

13.3 Zaopatrzenie w gaz

Dystrybutorem gazu ziemnego i operatorem sieci gazowej na terenie Gminy Tuszów Narodowy jest Polska Spółka Gazownictwa Sp. z o.o. Oddział Zakład Gazowniczy w Jaśle.

Istniejący system gazowniczy całkowicie pokrywa obecne zapotrzebowanie na paliwo gazowe oraz posiada rezerwy przepustowości, umożliwiające zarówno rozbudowę systemu sieci rozdzielczej, jak również przyłączanie nowych odbiorców do sieci gazowych.

W przyjętej prognozie przewiduje się wzrost rocznego zużycia gazu w gospodarstwach domowych. Szacuje się, iż w roku 2036 zużycie może wynieść ok. 713 067 m³ – wzrost w stosunku do roku bazowego (tj. 2020 r.) – o ok. 39,6%. Sieć gazowa może być źródłem gazu dla potencjalnych odbiorców znajdujących się na terenie miasta (zapewnia możliwość zwiększenia poboru gazu). Należy mieć na uwadze, że wzrost wykorzystania gazu do celów grzewczych przyczyni się do poprawy jakości powietrza poprzez redukcję szkodliwych substancji, emitowanych w wyniku spalania paliw stałych (niska emisja).

Rozbudowanie sieci gazowniczej i/lub stacji będzie realizowane na podstawie analiz techniczno-ekonomicznych. Pokrycie nakładów finansowych inwestycji powinno wynikać z zatwierdzonych przez URE taryf dla paliw gazowych, gwarantujących pokrycie uzasadnionych kosztów prowadzenia działalności, w tym kosztów modernizacji i rozwoju. Zgodnie z ustawą „Prawo Energetyczne” przedsiębiorstwa energetyczne zajmujące się przesyłaniem i dystrybucją paliw gazowych są obowiązane do zawarcia umowy o przyłączenie z odbiorcami ubiegającymi się o przyłączenie do sieci, jeżeli istnieją techniczne i ekonomiczne warunki dostarczania, a żądający zawarcia umowy spełnia warunki przyłączenia do sieci i odbioru. Za przyłączenie do sieci pobierana jest opłata zgodnie z obowiązującą taryfą.

13.4 Wnioski

Wykonana analiza stanu istniejącego wykazała, iż system gazowniczy oraz elektroenergetyczny, które to funkcjonują na obszarze gminy, zapewniają wystarczający poziom bezpieczeństwa dostaw poszczególnych nośników energii. Systemy te są w stanie zapewnić również prognozowane zapotrzebowanie energetyczne gminy, przy założeniach deklarowanych działań modernizacyjnych przez dystrybutorów systemów energetycznych. Również funkcjonujące w gminie źródła ciepła zapewniają wysoki poziom bezpieczeństwa dostaw ciepła dla odbiorców. W związku z powyższym, nie zachodzi konieczność opracowania Planu zaopatrzenia w ciepło, energię i paliwa gazowe (art. 20 ustawy Prawo energetyczne).

14 Współpraca z innymi gminami

Gmina Tuszów Narodowy bezpośrednio graniczy z sześcioma gminami: Baranów Sandomierski, Mielec (gm. Wiejska), Mielec (gm. Miejska), Padew Narodowa, Cmolas i Gawłuszowice. Tereny tych gmin podlegają pod działalność Polskiej Spółki Gazownictwa Oddział Zakład Gazowniczy w Jaśle oraz GAZ-SYSTEM S.A. Oddział w Tarnowie. Gminy są powiązane poprzez infrastrukturę gazową należącą do dystrybutora, który jako właściciel finansuje z własnych środków rozbudowę, utrzymanie i modernizację infrastruktury. Podobna sytuacja dotyczy zaopatrzenia gmin w energię elektryczną. Dystrybutorem i właścicielem infrastruktury elektroenergetycznej na omawianych terenach jest PGE Dystrybucja S.A. Zaopatrzenie w ciepło w gminach odbywa się głównie poprzez indywidualne źródła ciepła (tzw. system rozporoszony).

W trakcie wykonywania opracowania wystąpiono do sąsiadujących gmin z pismami dotyczącymi współpracy w zakresie wspólnych inwestycji energetycznych, w tym związanymi z odnawialnymi źródłami energii oraz ochroną środowiska. Poniżej przedstawiono, krótką charakterystykę dotyczącą powiązań międzygminnych i ewentualnej współpracy według otrzymanych pism:

Gmina Baranów Sandomierski – obecnie nie współpracuje z Gminą Tuszów Narodowy w zakresie inwestycji dotyczących zaopatrzenia w ciepło, energię elektryczną lub paliwa gazowe w tym inwestycji w odnawialne źródła oraz działań nieinwestycyjnych dotyczących przedmiotowego zakresu. Nie wyklucza natomiast możliwości nawiązania takiej współpracy w przyszłości.

Gmina Mielec – wyraża wolę współpracy z Gminą Tuszów Narodowy w zakresie zaopatrzenia w ciepło, energię elektryczną lub paliwa gazowe. Do tej pory gminy w ramach partnerstwa w latach 2018-2020 zrealizowały projekt „Eko-energia w gminach: Tuszów Narodowy – Mielec” RPO Województwa Podkarpackiego na lata 2014 – 2020, Oś Priorytetowa III CZYSTA ENERGIA. Projekt jest w okresie trwałości. Gminy Mielec i Tuszów Narodowy należą też do wspólnej Grupy Zakupowej w ramach których organizowane jest wspólne zamówienie na dostawę energii elektrycznej i paliw gazowych.

Gmina Padew Narodowa – do chwili obecnej Gmina Padew Narodowa nie realizowała wspólnie z Gminą Tuszów Narodowy inwestycji, ani zadań z zakresu zaopatrzenia w ciepło, energię elektryczną czy paliwa gazowe, w tym inwestycji z odnawialnych źródeł energii, jak również działań nieinwestycyjnych dot. ww. zakresu. Również w bieżącym roku nie przewiduje współpracy z Gminą Tuszów Narodowy w celu realizacji przedmiotowych inwestycji, natomiast nie wyklucza realizacji wyżej wymienionych zadań w przyszłości.

Gmina Cmolas – w obecnej chwili gmina Cmolas nie współpracuje i nie przewiduje współpracy z gminą Tuszów Narodowy w zakresie inwestycji dot. zaopatrzenia w ciepło, energię elektryczną lub paliwa gazowe, w tym inwestycji z odnawialnych źródeł energii, a także w zakresie działań nie inwestycyjnych dot. w/w (tzw. projekty „miękkie”)

Miasto Mielec – przewiduje możliwość współpracy, ponieważ część infrastruktury energetycznej ma charakter ponadgminny i wymaga współpracy celem optymalizacji wszystkich niezbędnych elementów. Uważa, że gminy powinny prowadzić wspólne projekty, propagować zbliżone kierunki racjonalizacji gospodarki energetycznej, tworzyć Stowarzyszenia oraz Związki Gmin w celu programowania wspólnych, dużych inwestycji infrastrukturalnych. Główne możliwe płaszczyzny współpracy: programowanie inwestycji energetycznych (np. OZE, infrastruktura sieciowa, zwiększenie bezpieczeństwa), promocja proekologiczna nośników energii, współpraca przy zastosowaniu działań w zakresie efektywności energetycznej.

Gmina Gawłuszowice – nie współpracuje i nie przewiduje współpracy w ww. zakresie z gminą Tuszów Narodowy

Perspektywiczne kierunki współpracy między gminami to edukacja w zakresie rozwiązań ekologicznych i energooszczędnych, możliwość wspólnego pozyskiwania funduszy na inwestycje ekologiczne, wykorzystanie biomasy jako paliwa (drewno, słoma).

15 Podsumowanie

Gmina Tuszów Narodowy położona jest we zachodniej części województwa podkarpackiego w powiecie mieleckim. Obszar gminy zajmuje powierzchnię 8 951 ha. Liczba mieszkańców na koniec roku 2019 wyniosła 8 222 osób. W gminie następuje wzrost liczby ludności.

Ocena jakości powietrza w województwie podkarpackim w 2020 roku, wykonana wg zasad określonych w art. 89 ustawy Prawo ochrony środowiska przez Wojewódzki Inspektorat Ochrony Środowiska w Rzeszowie, zalicza gminę do obszarów przekroczeń stężeń zanieczyszczeń B(a)P/rok. W celu poprawy stanu powietrza oraz racjonalizacji użytkowania ciepła, energii elektrycznej i paliw gazowych, polityka energetyczna gminy powinna uwzględnić następujące elementy:

- edukację społeczeństwa w dziedzinie oszczędzania energii oraz wykorzystania energii odnawialnych w poszczególnych gospodarstwach domowych oraz w obiektach użyteczności publicznej;
- racjonalizację użytkowania energii;
- zwiększenie udziału energii odnawialnej, głównie energii słonecznej do przygotowania ciepłej wody użytkowej.

Ponadto należy wspierać termomodernizację budynków (przy realizacji przedsięwzięć termomodernizacyjnych możliwe jest wykorzystanie zewnętrznej pomocy finansowej).

W gminie nie zidentyfikowano nadwyżek i lokalnych zasobów paliw i energii, energii elektrycznej wytworzonej w skojarzeniu z ciepłem oraz ciepła odpadowego z instalacji przemysłowych. Istnieje natomiast potencjał w zakresie wykorzystania energii odnawialnej, w tym energii słonecznej (instalacje solarne i fotowoltaiczne), energii wiatru, energii cieplnej (pompy ciepła), energii biomasy rolniczej.

Gmina Tuszów Narodowy bezpośrednio graniczy z gminą i miastem Mielec od południa, z gminą Cmolas od wschodu, z gminami Baranów Sandomierski i Padew Narodowa od północy, a także z gminą Gawłuszowice od zachodu. Tereny ww. gmin podlegają pod działalność Polskiej Spółki Gazownictwa Oddział Zakład Gazowniczy w Jaśle. Gminy są powiązane poprzez infrastrukturę gazową należącą do dystrybutora, który jako właściciel finansuje z własnych środków rozbudowę, utrzymanie i modernizację infrastruktury. Podobna sytuacja dotyczy zaopatrzenia gmin w energię elektryczną. Dystrybutorem i właścicielem infrastruktury elektroenergetycznej na omawianych terenach jest PGE Dystrybucja S.A. Zaopatrzenie w ciepło w gminach oparte jest o indywidualne źródła ciepła i kotłownie. W niektórych obszarach przygranicznych bardzo istotna wydaje się współpraca z sąsiednimi gminami w celu rozbudowy i współtworzenia infrastruktury gazowniczej i elektroenergetycznej. Perspektywiczne kierunki współpracy między gminami to: edukacja w zakresie rozwiązań ekologicznych i energooszczędnych, możliwość wspólnego pozyskiwania funduszy na inwestycje ekologiczne.

Zaopatrzenie obiektów w ciepło w Gminie Tuszów Narodowy, odbywa się głównie za pomocą indywidualnych kotłowni opalanych w większości węglem. W przypadku mieszkalnictwa węglem opalanych jest ok. 56% domów. W budynkach gminnych, użyteczności publicznej, w celach grzewczych wykorzystuje się gaz. Bardzo istotnym czynnikiem mającym wpływ na zmniejszenie emisji zanieczyszczeń wprowadzanych do środowiska, będzie wymiana nośników energii na mniej szkodliwe, unowocześnienie lub wymiana samych kotłów na bardziej efektywne i charakteryzujące się „czystszy” spalaniem oraz sukcesywne wprowadzanie odnawialnych źródeł energii (energii słonecznej, pomp ciepła).

Ze względu na rolniczy charakter gminy oraz znaczne rozproszenie zabudowy, realizacja przedsięwzięcia związanego z uruchomieniem przedsiębiorstwa ciepłowniczego w gminie, byłaby ekonomicznie

nieuzasadniona. Należy przyjąć, że zaopatrzenie w ciepło, nadal odbywać się będzie poprzez indywidualne źródła ciepła. W przyszłości zmianie mogą ulec udziały procentowe poszczególnych nośników energii. Dlatego w niniejszym dokumencie zaproponowano dwa scenariusze:

- Scenariusz optymistyczny – zakłada wzrost wykorzystania OZE w gminie i realizację wszelkich działań termomodernizacyjnych oraz innych mających na celu zrównoważony rozwój energetyczny. Scenariusz został stworzony, aby pokazać jaki wpływ na bilans energetyczny oraz na zanieczyszczenie powietrza miałyby realizacja wszystkich działań przedstawionych w projekcie racjonalizujących zużycie energii w gminie oraz jak największy wzrost wykorzystania potencjału OZE.
- Scenariusz „zaniechania” – zakłada podobny rozwój poszczególnych sektorów w gminie jednak bez znaczących zmian w kierunku OZE i zwiększenia efektywności energetycznej. W gminie będzie panować stagnacja – brak rozwoju OZE, podobny bilans paliw, minimalne działania termomodernizacyjne.

Realizacja przez gminę scenariusza optymistycznego przyczyni się do zmniejszenia zapotrzebowania na moc i zużycia energii o ok. 8,7% w porównaniu do roku bazowego 2020. Najbardziej miarodajny dla energochłonności budownictwa jest tzw. wskaźnik energochłonności, który przy realizacji scenariusza optymistycznego obniży się o ok. 25,5%. Natomiast scenariusz zaniechania wszelkich działań przyczyni się do zwiększenia zużycia energii i zapotrzebowania na moc w gminie. Według obliczeń wzrost wyniesie ok. 15,3%. Taki scenariusz przyczyni się również negatywnie do emisji zanieczyszczeń.

Dystrybutorem sieci gazowej na terenie Gminy Tuszów Narodowy jest Polska Spółka Gazownictwa Sp. z o.o. Oddział Zakład Gazowniczy w Jaśle. Udział gazu jako nośnika energii dla celów grzewczych w gminie jest niski ok. 8,3%. Z prognozy wynika, że wraz ze stopniowym wzrostem powierzchni ogrzewanej w gminie, zużycie gazu na potrzeby grzewcze będzie również rosnąć. Prognozuje się, że do 2036 r. wzrost ten wyniesie ok. 39,6 % w stosunku do roku 2020. Duży wpływ na zużycie gazu w gminie będzie mieć kierunek działań władz gminnych i mieszkańców. Ponadto prognozowanie zużycia gazu jest utrudnione i niepewne ze względu na zmieniające się jego ceny, od czego bardzo zależy popyt na gaz wśród mieszkańców. Rozbudowa sieci gazowej uwarunkowana jest pojawieniem się nowych odbiorców, spełniających kryteria techniczne i ekonomiczne przyłączenia do sieci.

Dystrybutorem sieci elektroenergetycznych na terenie gminy Tuszów Narodowy jest PGE Dystrybucja S.A. Oddział w Rzeszowie. Obszar gminy zasilany jest ze stacji elektroenergetycznych 110/15 kV Mielec oraz 110/15 kV Mielec Smocznica zlokalizowanych na terenie gminy Turów Narodowy poprzez linie napowietrzne i kablowe SN 30 kV i 15 kV oraz stacje transf. SN/Nn. Stacje te posiadają znaczne rezerwy mocy. W celu zapewnienia bezpieczeństwa dostaw energii znaczne środki finansowe dystrybutor przeznacza na modernizację i rozbudowę sieci niskiego, średniego i wysokiego napięcia. Na podstawie corocznych planów eksploatacyjnych systematycznie przeprowadzane są zabiegi eksploatacyjne na wszystkich urządzeniach sieci dystrybucyjnej. Razem z zaplanowanymi inwestycjami sieciowymi umożliwią one utrzymywanie sieci w dobrym stanie technicznym, zapewniającym ciągłość zasilania. Zapotrzebowanie na energię elektryczną jest w pełni pokrywane przez obecny system elektroenergetyczny. Do 2036 r. przewiduje się wzrost zużycia energii elektrycznej o ok. 5,7%, tj. do poziomu około 12 659 MWh/rok w stosunku do roku bazowego.

Przedsiębiorstwa energetyczne są zobowiązane zapewniać realizację i finansowanie budowy i rozbudowy sieci, w tym na potrzeby przyłączy odbiorców ubiegających się o przyłączenie, na warunkach określonych w rozporządzeniach Ministra Gospodarki w sprawie szczegółowych warunków przyłączenia

podmiotów do sieci oraz rozporządzeniach w sprawie zasad kształtowania i kalkulacji taryf. Za przyłączenie do sieci zakłady energetyczne pobierają opłatę określoną na podstawie stawek ustalonych w taryfie. Decyzje inwestycyjne przedsiębiorstw energetycznych podejmowane są po potwierdzeniu zwiększonego zapotrzebowania przez konkretnych odbiorców oraz po potwierdzeniu efektywności ekonomicznej inwestycji. W miejscowych planach zagospodarowania przestrzennego należy uwzględnić konieczność pozostawiania rezerw terenu dla infrastruktury energetycznej - stacji transformatorowych i linii zasilających oraz gazociągów. Należy przewidzieć możliwość lokalizacji sieci infrastruktury technicznej w obrębie linii tras komunikacyjnych. Plany przedsiębiorstw energetycznych powinny uwzględnić i zapewnić realizację założeń.

Wykonana analiza stanu istniejącego wykazała, iż system gazowniczy oraz elektroenergetyczny, które to funkcjonują na obszarze gminy, zapewniają wystarczający poziom bezpieczeństwa dostaw obecnych i prognozowanych nośników energii. Również rozproszone źródła ciepła zapewniają wysoki poziom bezpieczeństwa dla odbiorców. W stanie obecnym nie zachodzi w związku z powyższym konieczność opracowania Planu zaopatrzenia w ciepło, energię i paliwa gazowe (art. 20 ustawy Prawo energetyczne).

Niniejsze opracowanie, zgodnie z zapisami ustawy Prawo energetyczne, należy zaktualizować po upływie 3 lat od dnia jego uchwalenia.